

charte architecturale retail Renault des centres Renault Pro+

édition 1a - septembre 2023

sommaire

1	généralités	3	4	le centre Renault Pro+ autonome	35
1.1	la charte architecturale	4	4.1	implantation générale du centre Renault Pro+ autonome	36
1.2	le système d'identité visuelle Renault	5	4.2	les façades du centre Renault Pro+ autonome	38
1.3	les configurations des centres Renault Pro+	6	4.3	l'aménagement intérieur du centre Renault Pro+ autonome	44
1.4	les composantes extérieures	7			
1.5	les composantes intérieures	8			
2	les corners Renault Pro+	9	5	les extérieurs	48
2.1	implantation générale des corners Renault Pro+	10	5.1	la signalétique directionnelle et les parkings	49
2.2	les façades des corners Renault Pro+	12	5.2	les zones d'exposition extérieure	54
2.3	implantation des corners Renault Pro+ dans les showrooms Renault Store	18	6	les composantes intérieures	68
3	les centres Renault Pro+ intégrés	20	7	retrofit des affaires	88
3.1	implantation générale des centres Renault Pro+ intégrés	21			
3.2	les façades des centres Renault Pro+ intégrés	23			
3.3	l'aménagement intérieur des centres Renault Pro+ intégrés	32			

1

généralités

1.1 la charte architecturale

pourquoi ?

Aider chaque utilisateur à trouver ou découvrir les règles et normes à appliquer sur un point de vente Renault.

comment ?

- La charte architecturale regroupe dans un même document les différentes composantes présentes à l'extérieur ou sur les façades d'un site Renault.
- Les sites renew et Renault Pro+ disposent d'une charte architecturale spécifique.
- Les cahiers des charges présentent toutes les prescriptions techniques et esthétiques utiles à la fabrication de chacune des composantes.

Tous ces documents sont disponibles sur : <https://brandstores.renault.com>

points de vigilance

Malgré tout le soin apporté à la conception de ce document des erreurs ou oublis ont pu être commis. En cas de doute s'adresser à son correspondant Développement réseau dans le pays ou au Global Marketing Renault.

Les visuels sont donnés à titre indicatif, les cahiers des charges techniques restent les documents de référence (disponibles en français et en anglais).



1.2 le système d'identité visuelle

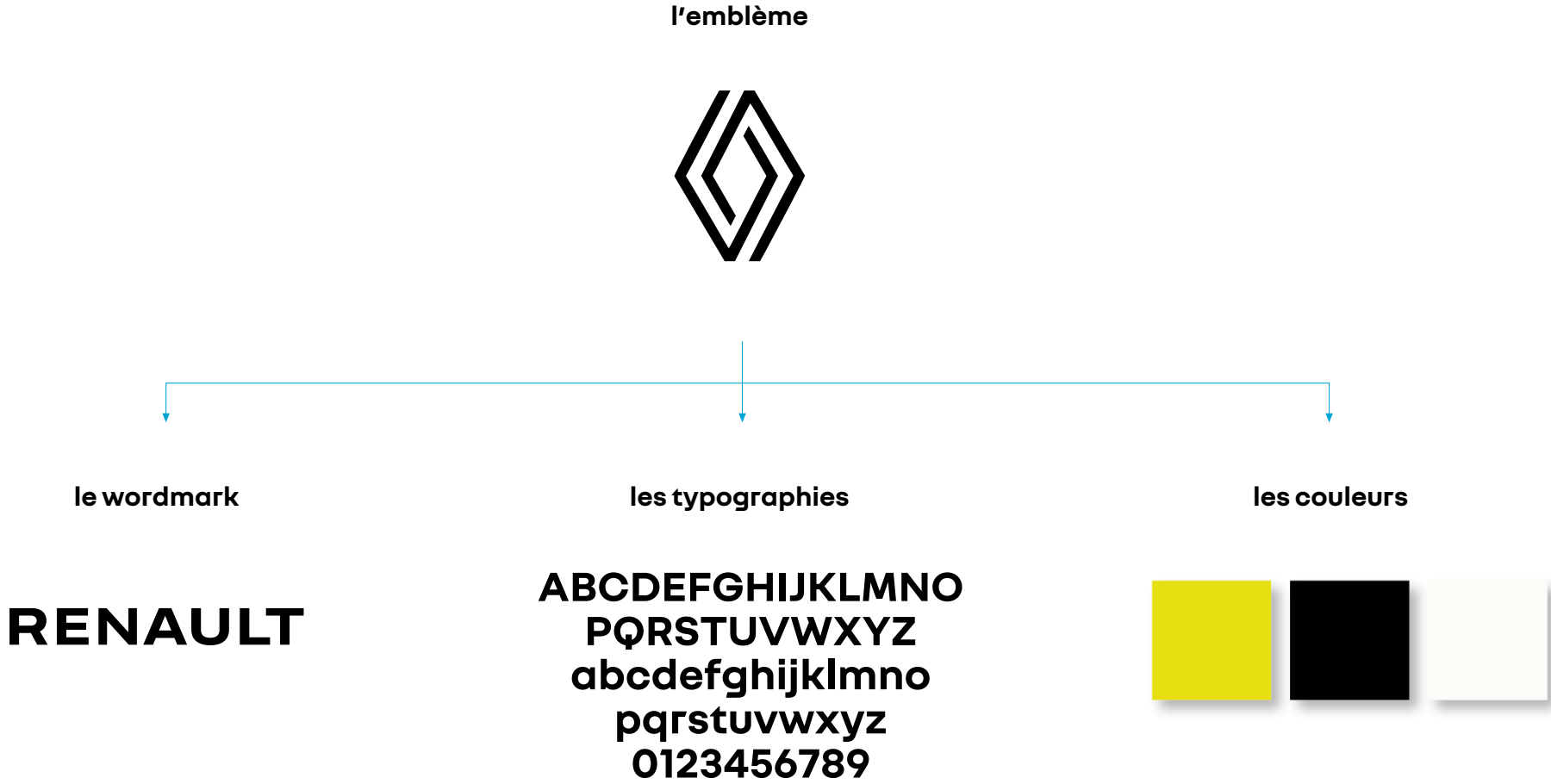

1.3 les configurations des centres Renault Pro+

le centre Renault Pro+ intégré

est un site où le Renault Pro+ center partage la même adresse, le même bâtiment ou un bâtiment proche que les autres activités du dealer.

Le Renault Pro+ center portera le même nom (raison sociale) que les autres activités du concessionnaire.

3 configurations existent :

- le site intégré corner,
- le site intégré séparé,
- le site intégré indépendant.

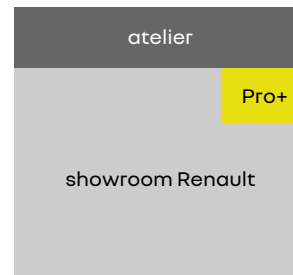

le site intégré corner



le site intégré séparé

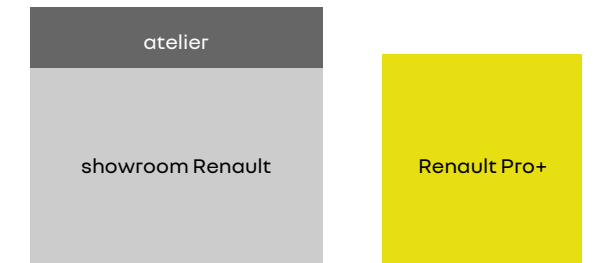

le site intégré indépendant

le centre Renault Pro+ autonome

est un site où le Renault Pro+ center dispose d'un showroom et d'un atelier dédiés à ses activités.

Le bâtiment Renault Pro+ center est totalement séparé des autres installations. Il aura une adresse et un nom (raison sociale) différents de ceux des installations dédiées aux autres activités du concessionnaire.

Le Renault Pro+ center devra respecter la signalétique Renault en plus de celle exigible pour Renault Pro+.

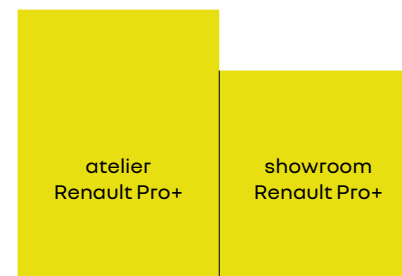

le site autonome

1.4 les composantes extérieures

un système flexible

Afin d'offrir une expérience client homogène, les centres Renault Pro+ comportent des composantes obligatoires.

Des composantes optionnelles permettent de personnaliser l'offre de service de chaque site selon ses besoins et spécificités..

		les centres Renault Pro+			
		les composantes	le corner	le site intégré	le site autonome
les abords	places parking clients dimensionnées V.U.	obligatoire	obligatoire	obligatoire	
	signalétique directionnelle	optionnelle	optionnelle	optionnelle	
	drapeaux Renault	standard	standard	obligatoire	
	drapeau Renault Pro+	-	-	obligatoire	
	totem Renault ou enseigne sur mât	standard	standard	standard	
	résille métallique *	standard	optionnelle	optionnelle	
la signalétique d'identification	marquages de façade Renault Pro+	-	obligatoire	obligatoire	
	habillage du fronton en cassettes gris foncé	-	obligatoire	obligatoire	
	imposte	-	-	optionnelle	
	marquage vertical de l'entrée dédiée	optionnelle	obligatoire	obligatoire	
	marquages adhésifs d'entrée	obligatoire	obligatoire	obligatoire	
	marquage horaires spécifiques	obligatoire	obligatoire	obligatoire	
la zone d'exposition extérieure	exposition extérieure dédiée	obligatoire	obligatoire	obligatoire	
	marquages au sol de la zone d'exposition	obligatoire	obligatoire	obligatoire	
	arche ou mât d'aire Renault Pro+	obligatoire	obligatoire	optionnelle	
	banderole promotionnelle	optionnelle	optionnelle	optionnelle	
	zone essai Renault Pro+	obligatoire	obligatoire	obligatoire	
	oriflammes Renault Pro+	obligatoire	obligatoire	obligatoire	
	panneau de promesse Renault Pro+	optionnelle	optionnelle	optionnelle	
	mât d'éclairage	obligatoire	obligatoire	obligatoire	
	zone véhicules de remplacement	obligatoire	obligatoire	obligatoire	
	marquages des baies d'atelier Renault Pro+	obligatoire	obligatoire	obligatoire	

* la résille métallique remplace l'habillage en cassettes gris foncé sur les nouvelles installations

1.5 les composantes intérieures

un système flexible

Afin d'offrir une expérience client homogène, les centres Renault Pro+ comportent des composantes obligatoires.

Des composantes optionnelles permettent de personnaliser l'offre de service de chaque site selon ses besoins et spécificités..

		les centres Renault Pro+		
	les composantes	le corner	le site intégré	le site autonome
l'accueil clients	mur de marque	standard	obligatoire	obligatoire
	totem-kakemono de promesse-clients	obligatoire	obligatoire	obligatoire
le mobilier vendeurs	bureaux vendeurs dédiés (ouverts ou fermés)	obligatoire	obligatoire	obligatoire
la zone produits (si véhicule exposé)	plv 2x2 recharge V.U.	obligatoire	obligatoire	obligatoire
	plv 2x2 transformation V.U.	optionnelle	obligatoire	obligatoire
	fresque Renault Pro+ (si véhicule)	optionnelle	obligatoire	obligatoire
	totem-kakemono produits (si véhicule)	obligatoire	obligatoire	obligatoire
	présentoir-prix (si véhicule)	obligatoire	obligatoire	obligatoire
les accessoires	mobilier ou kakémono des accessoires	obligatoire	obligatoire	obligatoire
l'espace d'attente	mobilier co-working	standard	standard	standard
	lounge d'attente	standard	standard	standard
	réception atelier dédiée	obligatoire	obligatoire	obligatoire
l'après-vente	zone après-vente dédiée (care service)	optionnelle	obligatoire	obligatoire
	panneau d'identification Renault Pro+	obligatoire	obligatoire	obligatoire

2

le corner Renault Pro+

2.1

implantation générale des corners Renault Pro+

2.1.1 schéma d'implantation

le schéma fonctionnel

Le schéma ci-contre illustre l'organisation-type d'un site Renault comportant un corner Renault Pro+.

Les principales fonctions sont implantées selon les parcours-clients.

que retenir ?

un corner est composé de zones dédiées Renault avec :

- un espace de vente (bureau vendeur),
- une zone d'exposition véhicules intérieure (optionnelle avec 1 ou 2 véhicules),
- un comptoir dédié dans l'espace réception après-vente,
- une exposition extérieure,
- des places de parking dimensionnées pour accueillir des VU.

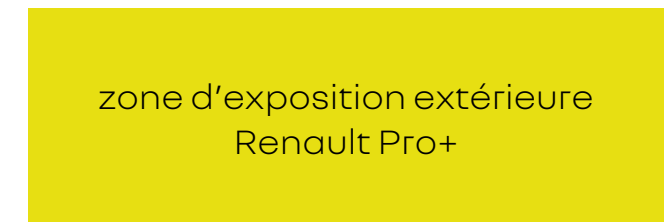
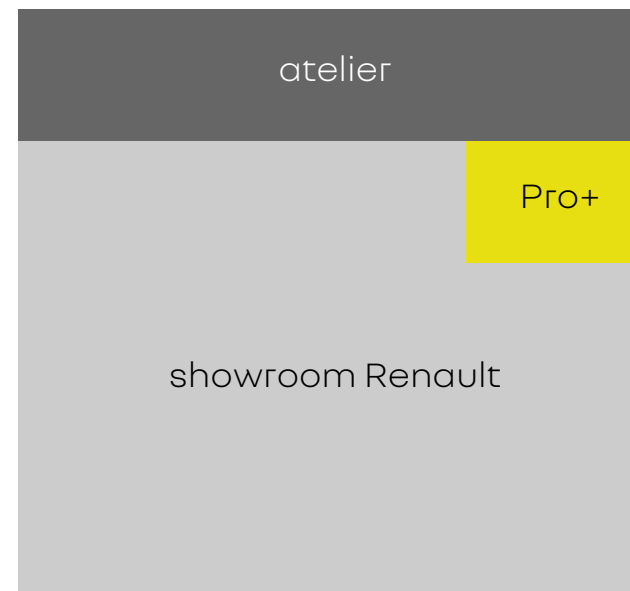
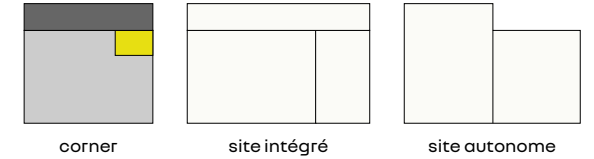

2.2

les façades des corners Renault Pro+

2.2.1 la façade hébergeant les activités Renault Pro+

pourquoi ?

Sur la façade du showroom d'un site avec corner Renault Pro+, seuls les éléments d'identification du site Renault sont présents.

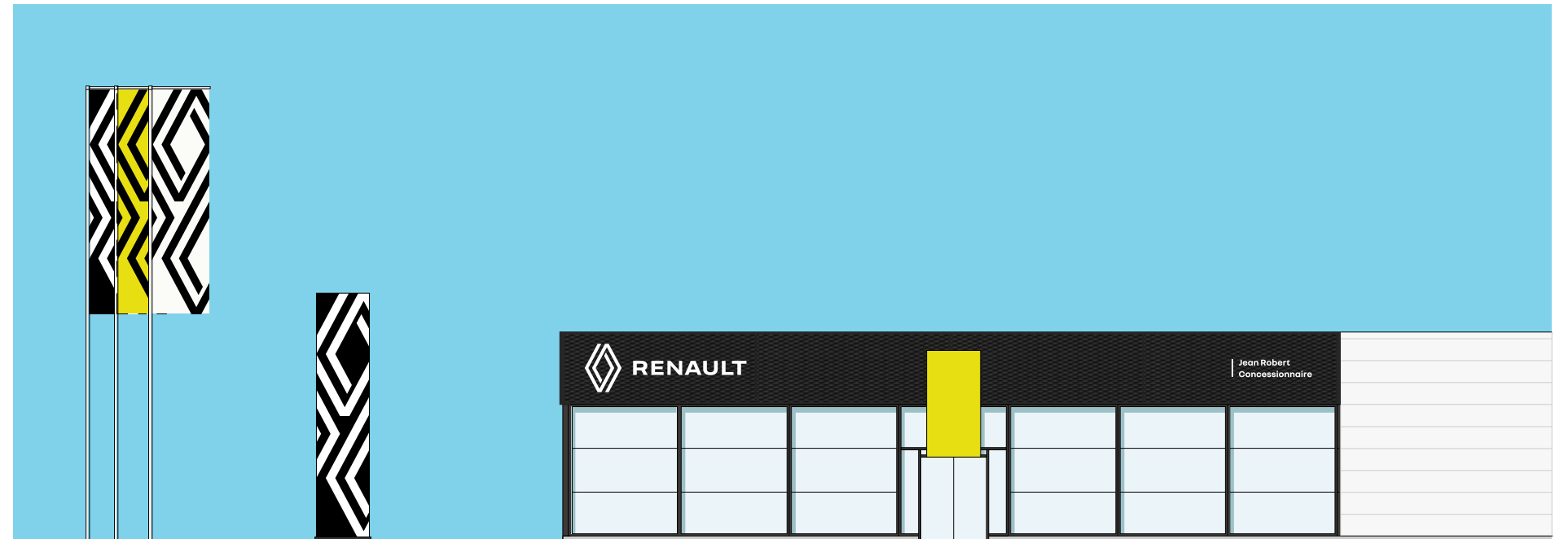

avertissement

Pour toute information technique relative aux composantes Renault, se reporter aux Cahiers des Charges de chacune des composantes.

Pour toute prescription d'utilisation des composantes Renault, se reporter au Guide des Essentiels.

2.2.2 la façade après-vente dédiée • 1

pourquoi ?

Les baies d'atelier Renault Pro+ sont habillées de panneaux de tôle gris foncé par groupes de baies de même fonction.

Les dimensions des portes d'atelier Renault Pro+ sont à minima de 4000 x 3500 mm.

comment ?

- 1 La mention "atelier Renault Pro+" identifie le groupe de baies d'atelier dédiées aux véhicules utilitaires.
- 2 Un numéro identifie chacune des baies.
- 3 Une barette verticale jaune rappelle la présence de la marque, rythmant le groupe de baies en identifiant chaque porte d'accès.
- 4 Les hauteurs standards des bandeaux au-dessus des portes sont de 900, 1200 ou 1500 mm.
- 5 Les portes d'atelier sont majoritairement vitrées. Les ossatures sont peintes en gris RAL 7021.

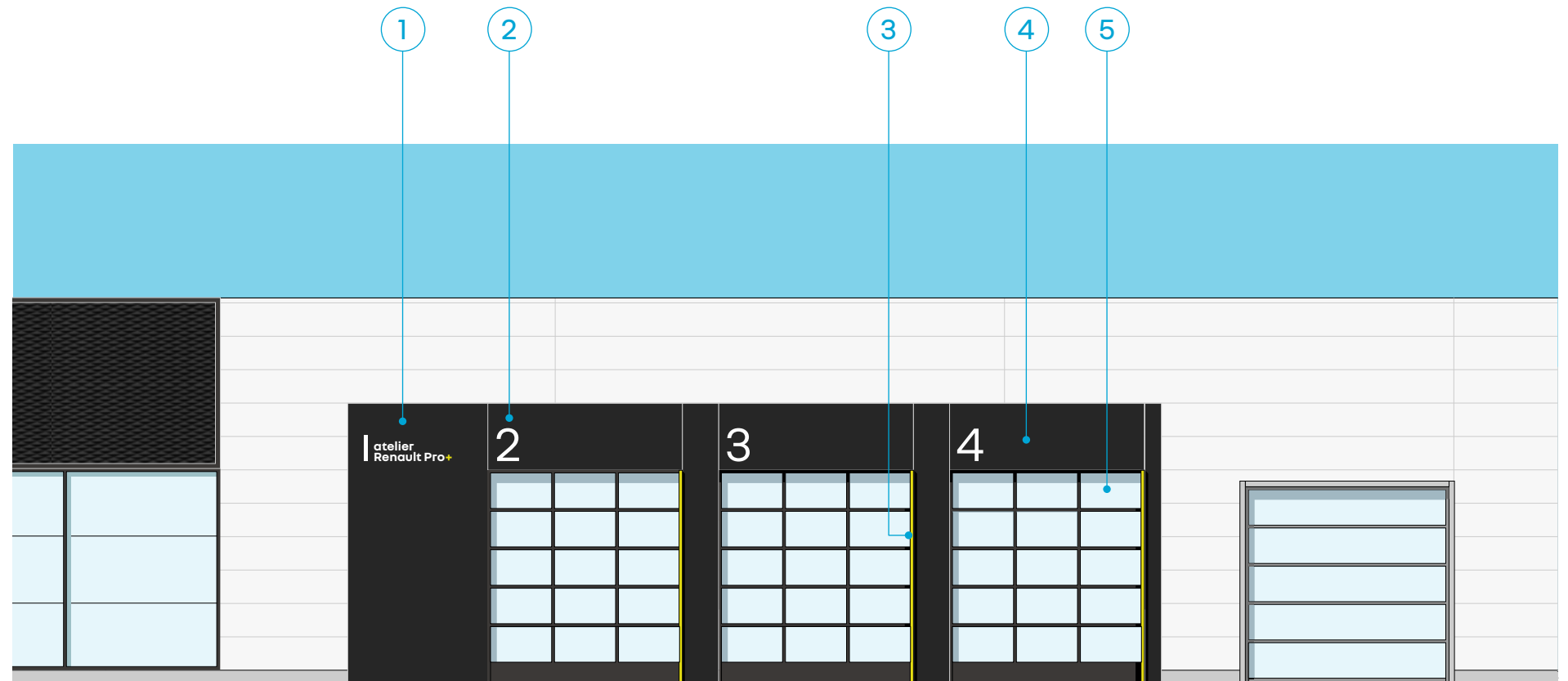

nota

Les portes d'atelier de dimensions standards ne permettent pas le passage des véhicules Renault Pro+ les plus hauts (gamme H3).

2.2.3 la façade après-vente - 2

principe

Les baies d'atelier Renault Pro+ ont des dimensions spécifiques pour s'accorder aux gabarits des véhicules utilitaires

Elles bénéficient d'un habillage similaire aux baies d'atelier véhicules particuliers avec lesquelles elles peuvent cohabiter sur une même façade.

règles d'implantation

- 1 La hauteur standard conseillée pour les baies d'atelier véhicules utilitaires est à minima de 4000 mm.
- 2 La largeur standard conseillée pour les baies d'atelier véhicules utilitaires est de 3500 mm.
- 3 La hauteur sous charpentes nécessaire pour les espaces de travail est à minima de 5,60 m.
Les façades arrières peuvent être d'une hauteur moindre selon implantation des ponts élévateurs.
- 4 En cas de présence d'un bloc de baies Renault Pro+ sur une façade, il convient d'aligner les marquages des autres baies sur une même ligne.



2.2.4 les marquages d'entrée

pourquoi ?

Les clients professionnels peuvent bénéficier d'horaires élargis leur permettant d'avoir accès aux conseillers Renault Pro+.

comment ?

- 1 Le mot "bienvenue" accueille le client.
- 2 Les bandes horizontales sont des éléments réglementaires de sécurité visant à renforcer la perception des panneaux de verre.
- 3 L'affichage des horaires renseigne le client sur les heures d'ouverture du point de vente.

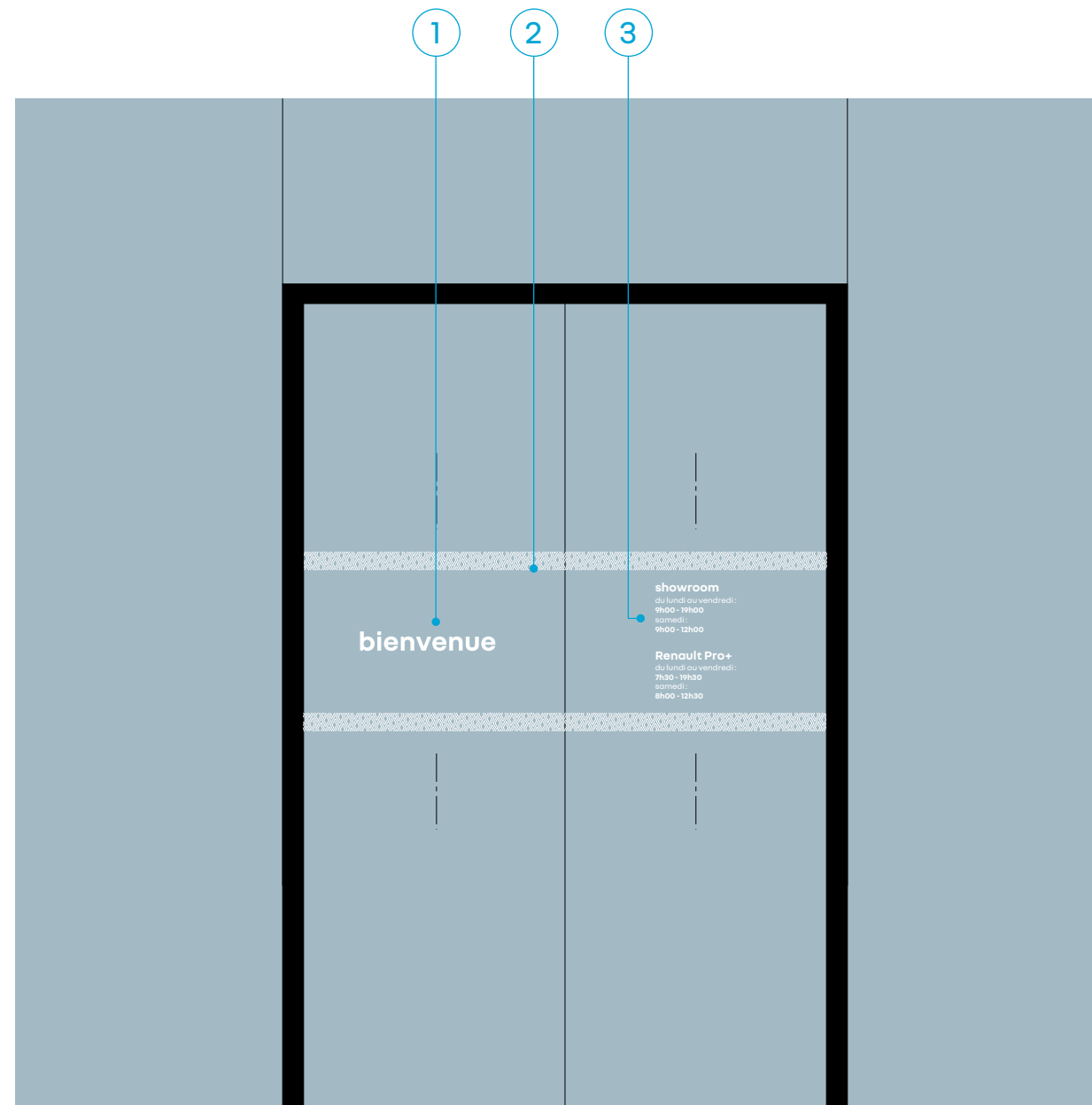

2.2.5 les marquages d'entrée - cas des horaires élargis

pourquoi ?

Deux situations doivent être distinguées :

- une entrée dédiée existe, réservée aux clients professionnels,
- tous les clients empruntent la même entrée menant au showroom.

comment ?

- 1 Dans le cas d'un accès dédié au showroom pour les clients professionnels, la signature Renault Pro+ apparaît au-dessus des horaires.
- 2 Dans le cas d'un accès commun à tous les clients, les horaires élargis sont indiqués dans un pavé de textes sous les horaires d'ouverture génériques d'accès au showroom.



Renault Pro+

du lundi au vendredi :
7h30 - 19h30
samedi :
8h00 - 12h00



showroom

du lundi au vendredi :
9h00 - 19h00
samedi :
9h00 - 12h00

Renault Pro+

du lundi au vendredi :
7h30 - 19h30
samedi :
8h00 - 12h30

2.3

implantation des corners Renault Pro+ dans les showrooms Renault Store

2.3.1 l'organisation générale du showroom

pourquoi ?

Dans le showroom Renault, une zone d'exposition met en valeur les véhicules Renault Pro+.

Elle est implantée au fond du showroom afin d'éviter de masquer les autres véhicules.

comment ?

- 1 La zone d'exposition Renault Pro+ est identifiée par un totem-kakemono présentant la promesse-clients.
- 2 Un spécialiste dédié Renault Pro+ accueille les clients professionnels.
- 3 La zone Renault Pro+ est séparée par une fresque des autres véhicules.
- 4 Une PLV 2x2 recharge VU présente les solutions de recharge des véhicules électrifiés.
- 5 Un totem-kakemono ou un mobilier présentent les gammes d'accessoires.
- 6 Un totem-kakemono présente les USP et les possibilités de transformation du véhicule exposé.

avertissement

Pour toute information technique relative aux composantes Renault, se reporter aux Cahiers des Charges de chacune des composantes.

Pour toute prescription d'utilisation des composantes Renault, se reporter au Guide des Essentiels.

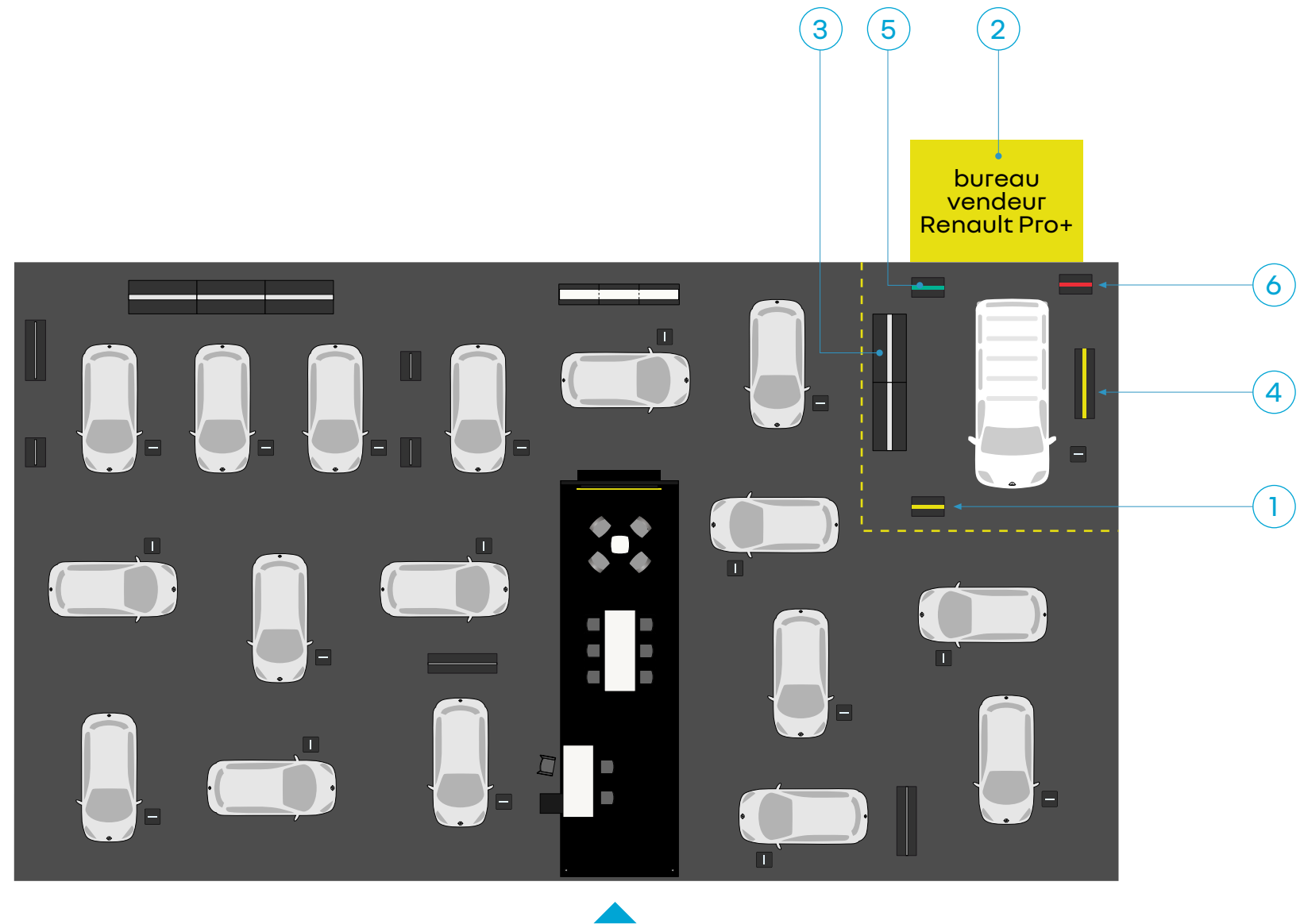

3

les centres Renault Pro+ intégrés

3.1

implantation générale des centres Renault Pro+ intégrés

3.1 les centres Renault Pro+ séparé et indépendant

le schéma fonctionnel

Le schéma ci-contre illustre l'organisation-type d'un site intégré Renault Pro+ dans un bâtiment Renault.

Les principales fonctions sont implantées selon les parcours-clients.

que retenir ?

Aux abords du site, une exposition extérieure dédiée présente les véhicules Renault Pro+ représentatif de la gamme.

Un parking dédié aux clients Renault Pro+ est implanté à proximité du showroom Renault Pro+.

Les clients professionnels sont accueillis dans un showroom séparé Renault Pro+ attenant à l'atelier Renault Pro+.

Un centre intégré est composé des zones suivantes :

- un parking client Renault Pro+ dimensionné Véhicules Utilitaires,
- une exposition extérieure Renault Pro+,
- un showroom séparé Renault Pro+,
- un accueil service séparé Renault Pro+.

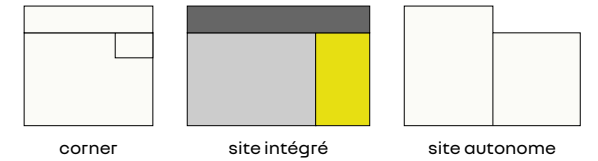

site intégré séparé

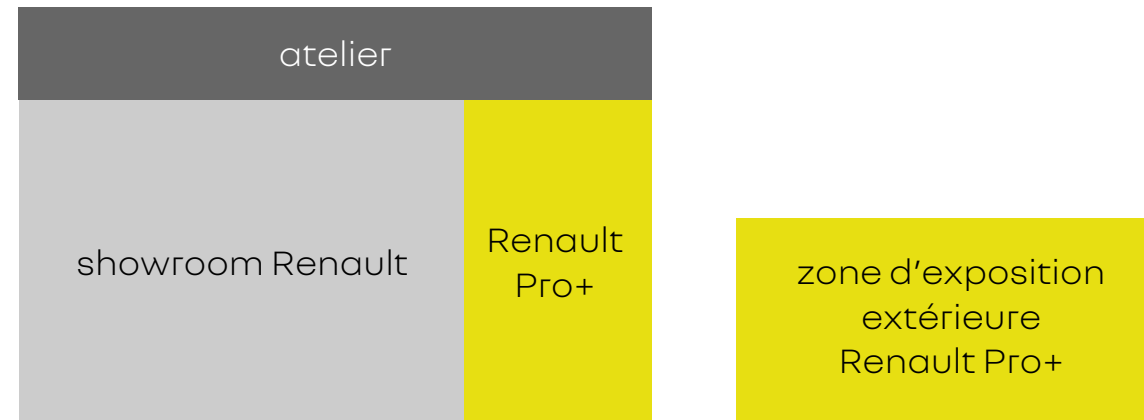

site intégré indépendant

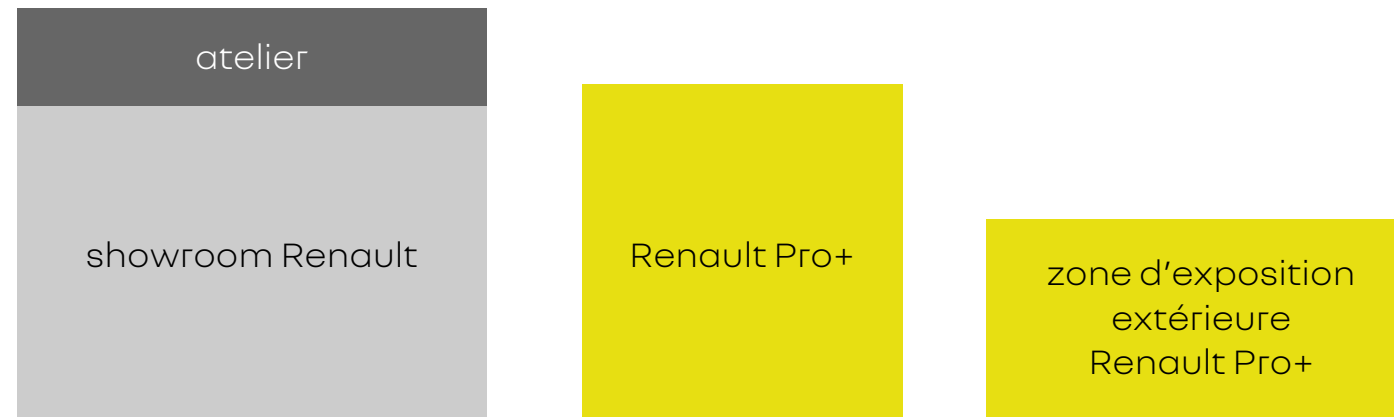

3.2

les façades des centres Renault Pro+ intégrés

3.2.1 la façade Renault Pro+ (façade secondaire) - l'identification du site

pourquoi ?

Il est préconisé d'implanter le showroom Renault Pro+ en façade secondaire du site Renault afin de regrouper les différentes activités (dont l'après-vente) et d'offrir une visibilité accrue.

comment ?

- 1 La signature Renault Pro+ est implanté sur la façade.
- 2 Le fronton de la façade du showroom Renault Pro+ peut être habillée de résille métallique. La résille métallique est utilisée pour les nouvelles installations et l'habillage en cassettes gris foncé peut être utilisé pour le retrofit.
- 3 Le marquage vertical d'entrée renforce la perception de la porte d'entrée du showroom Renault Pro+.
- 4 Les baies de service Renault Pro+ sont habillées de panneaux de tôle gris foncé.

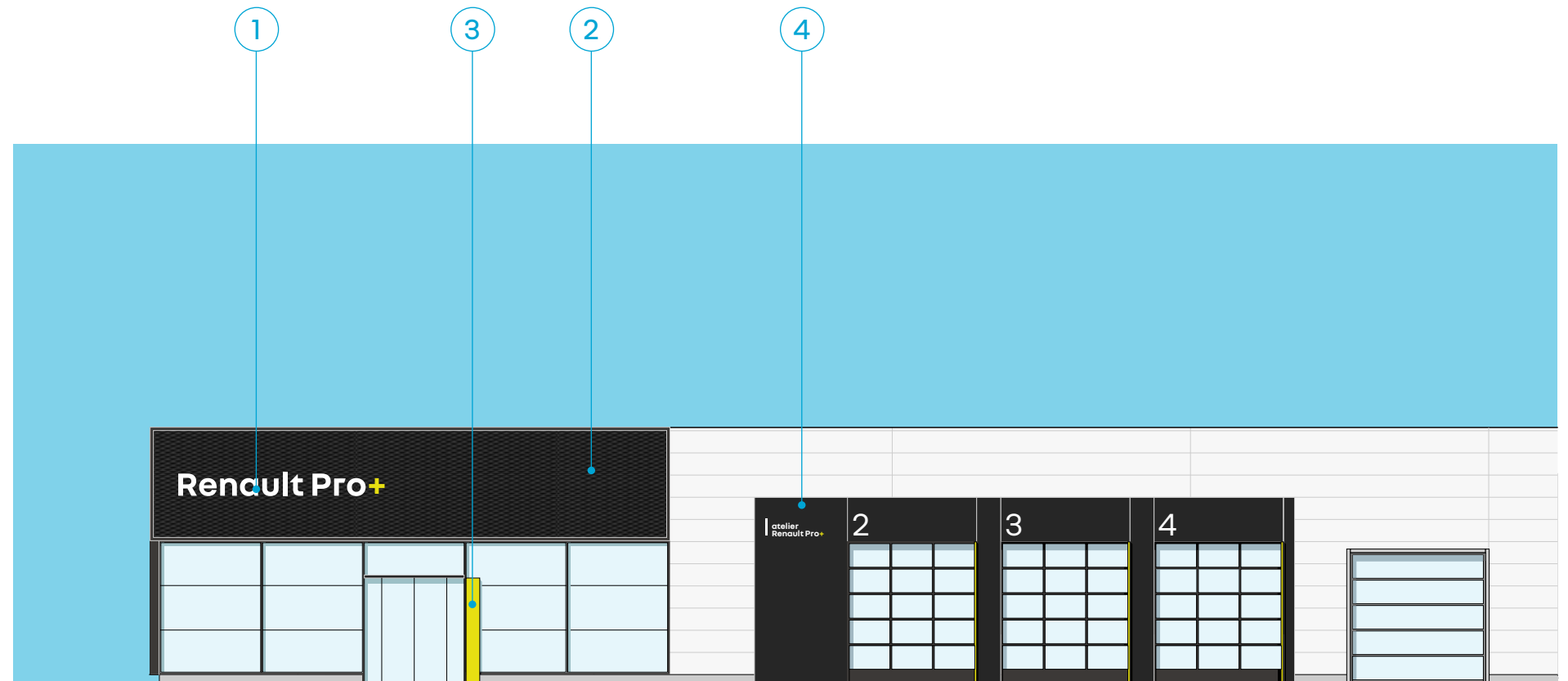

3.2.2 la façade secondaire du showroom Renault Pro+ (cas particulier)

pourquoi ?

Dans le cas d'un bâtiment intégré avec une façade secondaire hébergeant une activité Renault Pro+, un bandeau de façade pourra être apposé.

comment ?

- 1 Lorsque la façade secondaire du showroom est vitrée, la partie supérieure sera habillée de la même manière que la façade principale.
- 2 Lorsqu'elle sera particulièrement visible, la façade secondaire pourra recevoir une signature Renault Pro+ sans répétition de la Raison Sociale.
- 3 Lorsque la façade secondaire du showroom n'est pas vitrée, la globalité de cette façade sera peinte en blanc RAL 9010 ou habillée de bardage à lames horizontales de 600 mm.

avertissement

L'imposte est réservée au showroom VN. Il ne peut y avoir 2 impostes sur un même site même dans le cas de bâtiments séparés.

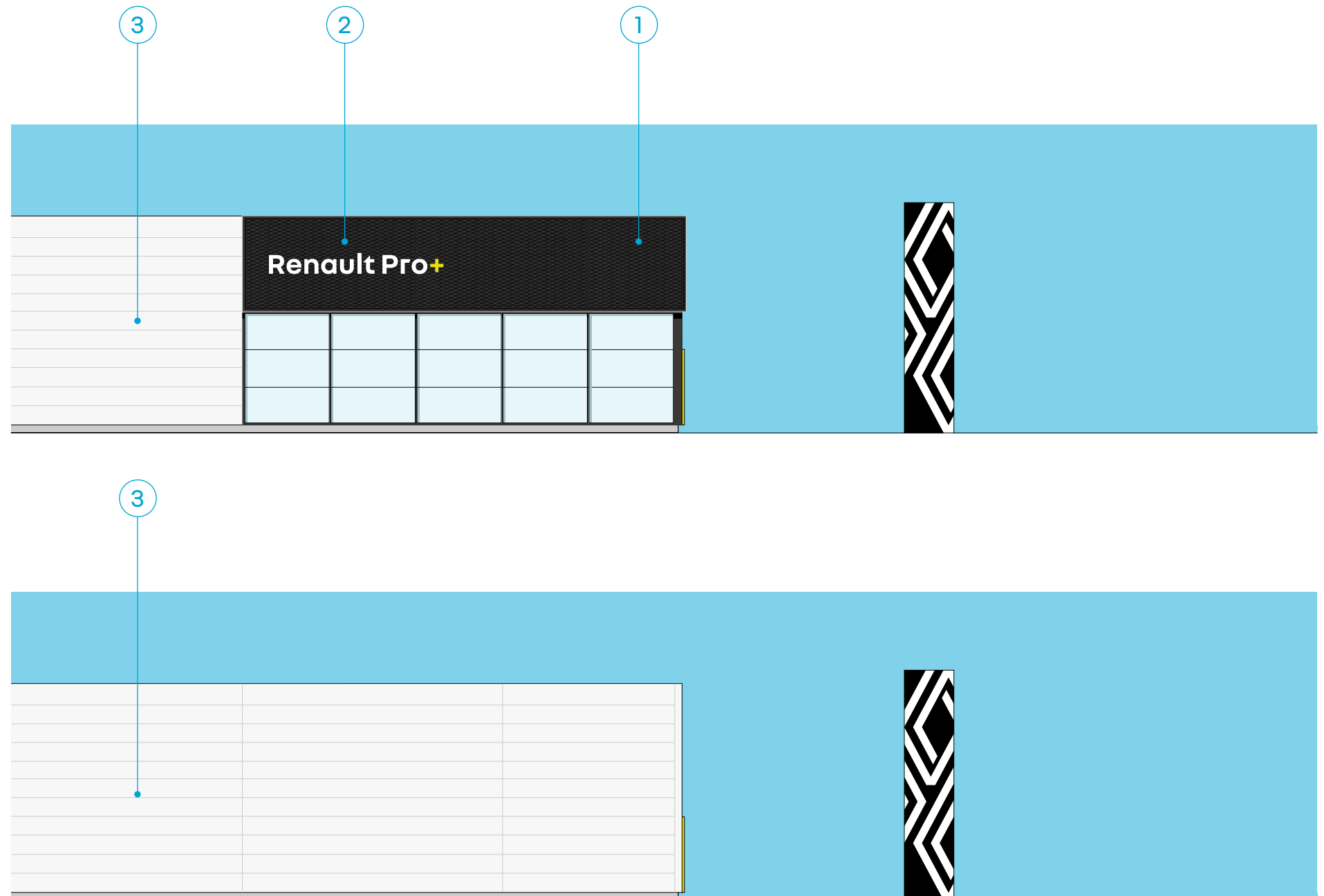

3.2.3 la façade Renault Pro+ - l'identification du site

pourquoi ?

Lorsque le showroom Renault Pro+ est implanté en façade principale du site Renault, une adaptation de l'identification est nécessaire.

Il est interdit d'aligner 2 signalétiques Renault Pro+ en façade.

comment ?

- 1 Les drapeaux Renault et la signalétique directionnelle sont les éléments des Renault.
- 2 La signature Renault Pro+ apparaît sur un caisson implanté au-dessus de la porte d'entrée du showroom Renault Pro+ complété par le marquage vertical d'entrée.
- 3 La signature Renault et la raison sociale sont implantées sur le fronton du showroom VN habillé de résille métallique ou de cassettes gris foncé.
- 4 Les oriflammes confirment la présence de Renault Pro+.

nota

- L'imposte ne peut être utilisée pour l'identification de l'entrée du showroom Renault Pro+.
- Le totem Renault identifie le site.
- L'entrée du showroom VN est identifiée par l'imposte.

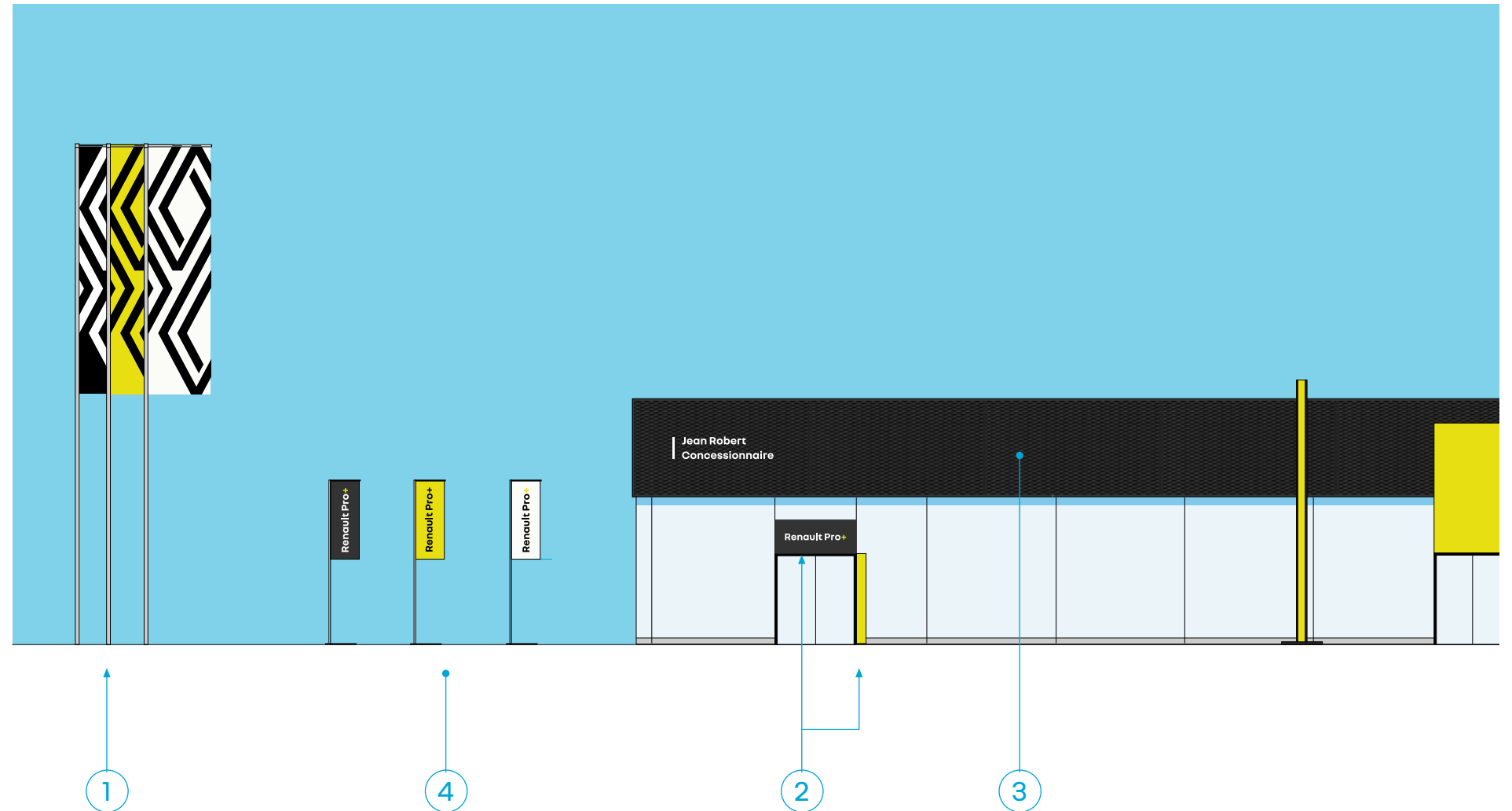

3.2.4 la façade Renault Pro+ (cas des bâtiments séparés) - l'identification du site

pourquoi ?

Dans le cas de bâtiments séparés sur un même site, l'identification du showroom Renault Pro+ est traitée selon les mêmes modalités que le cas générique.

comment ?

- 1 Lorsque la distance entre les 2 bâtiments est supérieure à 6 m, l'identification du showroom Renault Pro+ se fait par l'implantation de la signature Renault Pro+ sur le fronton de façade du showroom Renault Pro+.
- 2 Le marquage vertical d'entrée renforce la perception de la porte d'entrée du showroom Renault Pro+.
- 3 La façade du showroom Renault Pro+ est habillée de résille métallique ou de cassettes gris foncé. La résille métallique est utilisée pour les nouvelles installations et l'habillage en cassettes gris foncé peut être utilisé pour le retrofit.
- 4 La signature Renault est implantée sur le fronton du showroom VN.
- 5 L'imposte marque la porte d'accès au showroom VN.
- 6 La façade du showroom VN est habillée de résille métallique.

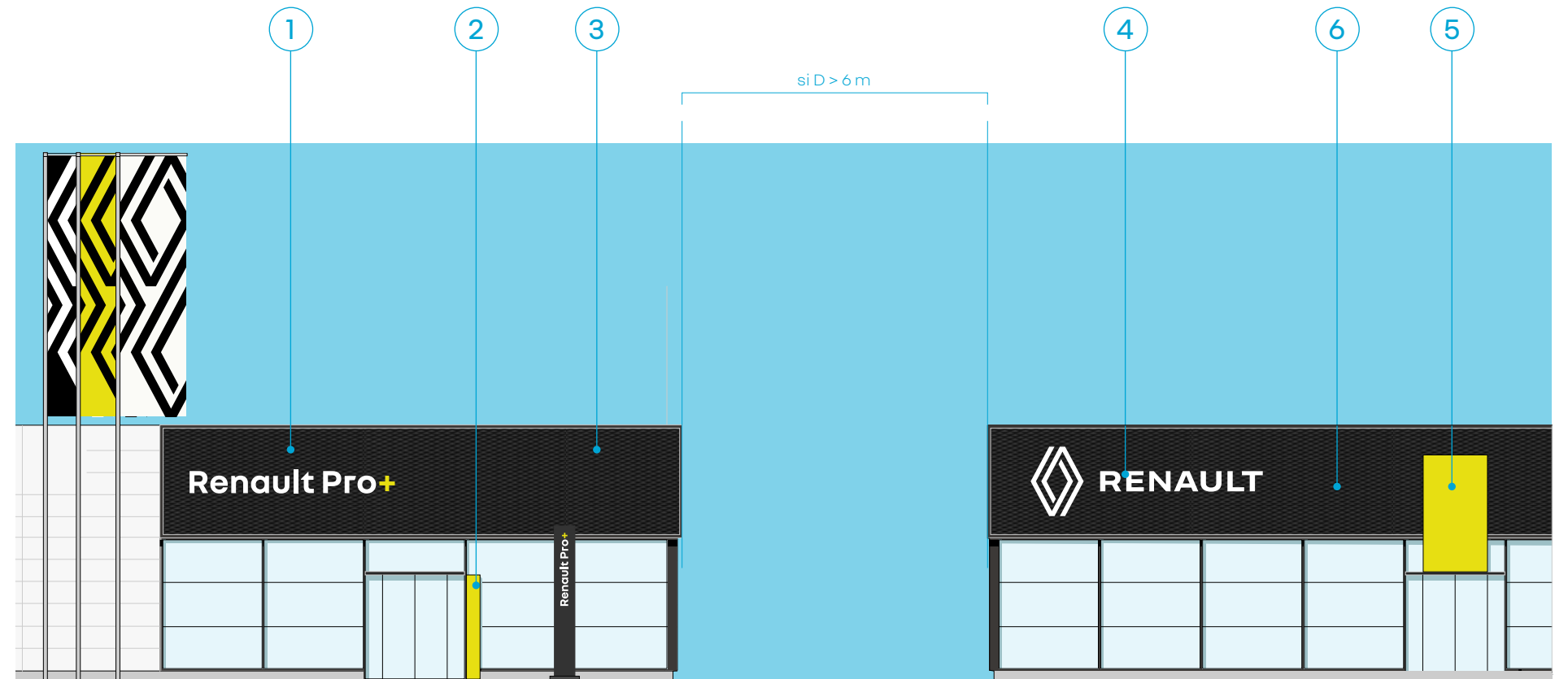

avertissement

L'imposte est réservée au showroom VN. Il ne peut y avoir 2 impostes sur un même site même dans le cas de bâtiments séparés.

3.2.5 la façade après-vente dédiée -1

pourquoi ?

Les baies d'atelier Renault Pro+ sont habillées de panneaux de tôle gris foncé par groupes de baies de même fonction.

Les dimensions des portes d'atelier Renault Pro+ sont à minima de 4000 x 3500 mm.

comment ?

- 1 La mention "atelier Renault Pro+" identifie le groupe de baies d'atelier dédiées aux véhicules utilitaires.
- 2 Un numéro identifie chacune des baies.
- 3 Une barette verticale jaune rappelle la présence de la marque, rythmant le groupe de baies en identifiant chaque porte d'accès.
- 4 Les hauteurs standards des bandeaux au-dessus des portes sont de 900, 1200 ou 1500 mm.
- 5 Les portes d'atelier sont majoritairement vitrées. Les ossatures sont peintes en gris RAL 7021.

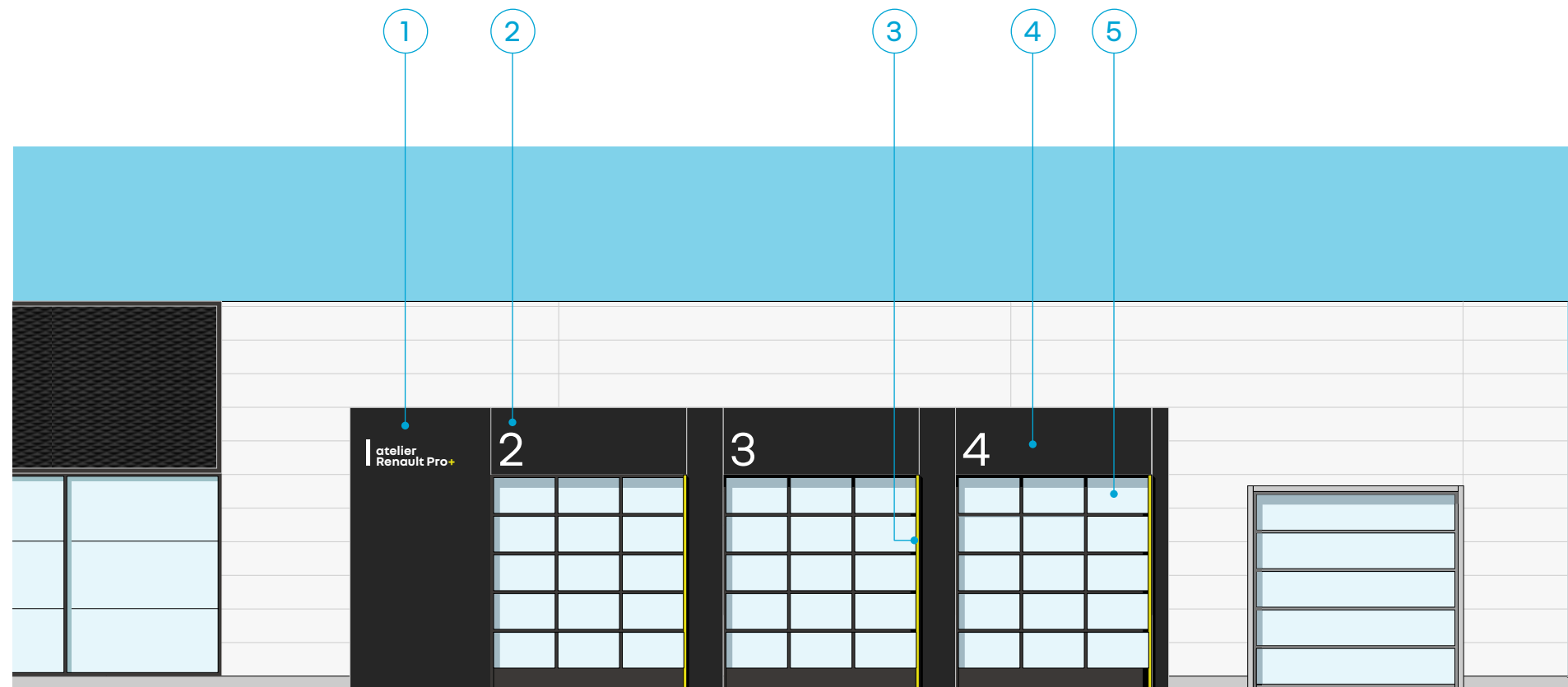

3.2.6 la façade après-vente dédiée - 2

principe

Les baies d'atelier Renault Pro+ ont des dimensions spécifiques pour s'accorder aux gabarits des véhicules utilitaires

Elles bénéficient d'un habillage similaire aux baies d'atelier véhicules particuliers avec lesquelles elles peuvent cohabiter sur une même façade.

règles d'implantation

- 1 La hauteur standard conseillée pour les baies d'atelier véhicules utilitaires est à minima de 4000 mm.
- 2 La largeur standard conseillée pour les baies d'atelier véhicules utilitaires est de 3500 mm.
- 3 La hauteur sous charpentes nécessaire pour les espaces de travail est à minima de 5,60 m.
Les façades arrières peuvent être d'une hauteur moindre selon implantation des ponts élévateurs.
- 4 En cas de présence d'un bloc de baies Renault Pro+ sur une façade, il convient d'aligner les marquages des autres baies sur une même ligne.

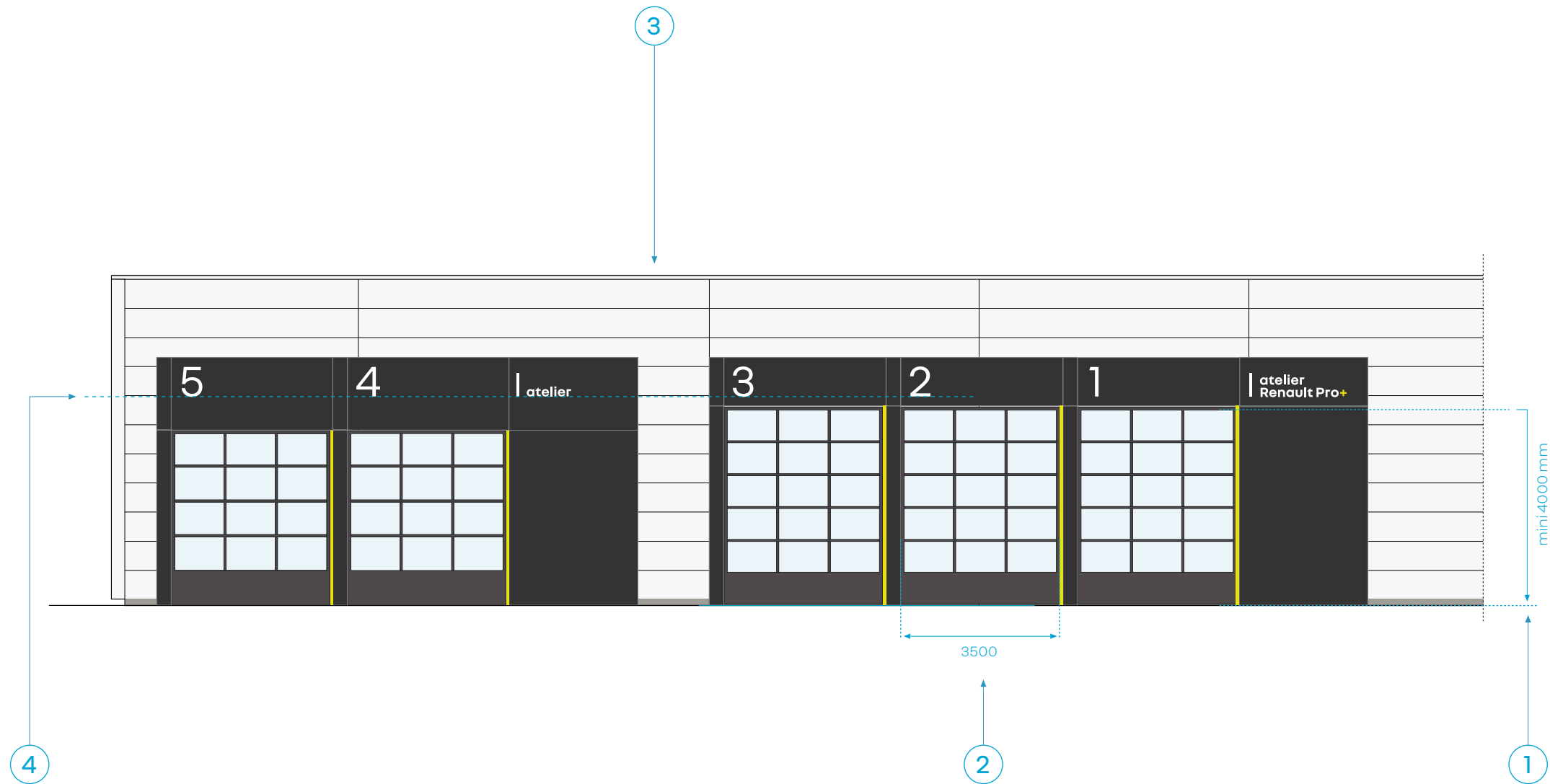

3.2.7 les marquages d'entrée

pourquoi ?

Tous les clients professionnels, vente et après-vente, sont accueillis dans le showroom par les conseillers Renault Pro+.

La porte d'entrée du showroom est identifiée selon les modalités décrites ci-dessous.

comment ?

- 1 Le caisson implanté au-dessus de la porte d'entrée identifie le showrom Renault Pro+.
- 2 Le mot "bienvenue" accueille le client.
- 3 Les bandes horizontales sont des éléments réglementaires de sécurité visant à renforcer la perception des panneaux de verre.
- 4 L'affichage des horaires renseigne le client sur les heures d'ouverture du point de vente.
- 5 Le marquage vertical jaune aide au repérage de la porte d'entrée du showroom.

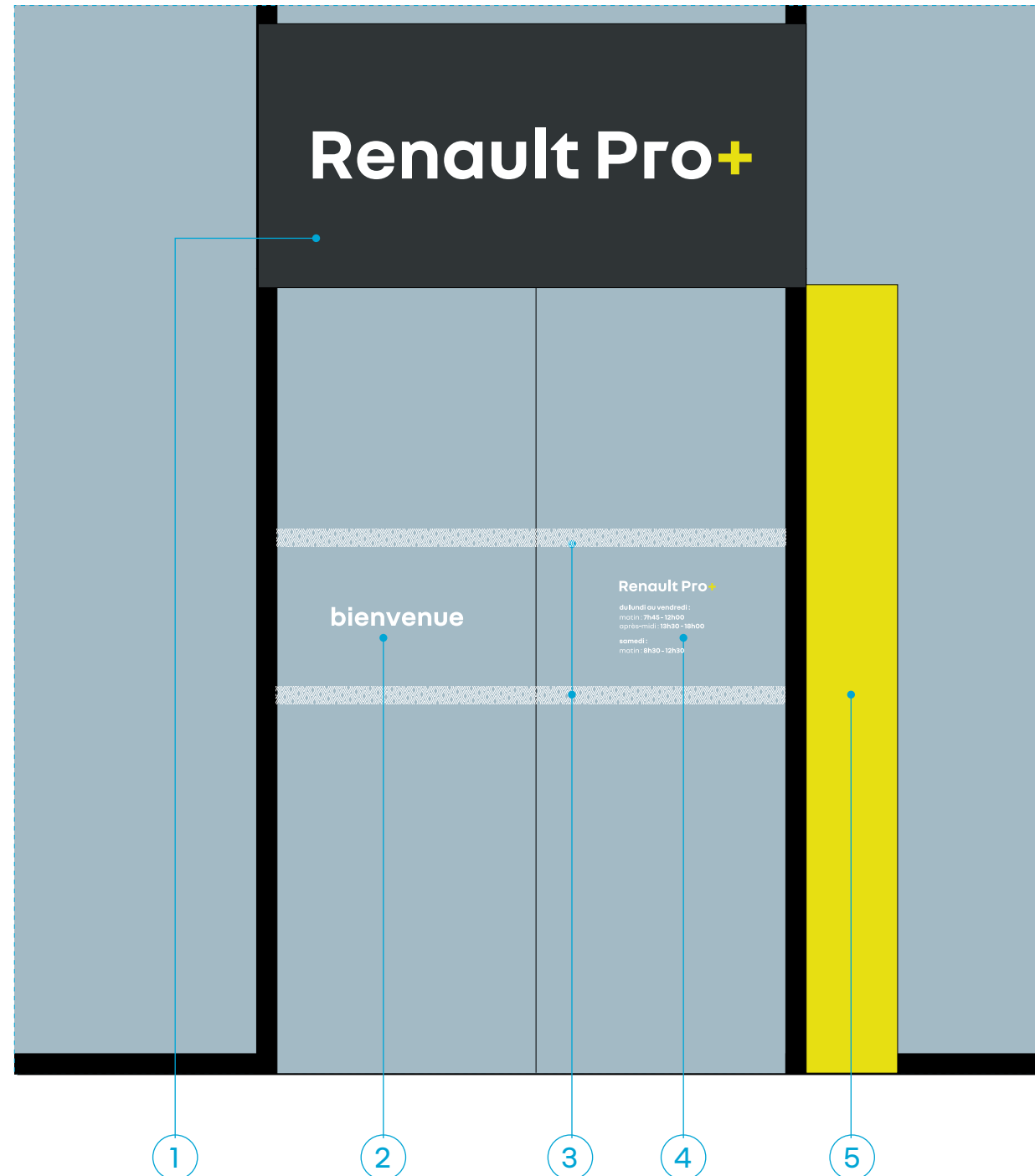

3.2.8 les marquages adhésifs de la porte d'entrée

pourquoi ?

Une entrée réservée aux clients professionnels leur permet d'accéder au showroom pour y être accueilli.

Les marquages adhésifs blancs présents sur la porte vitrée renseignent les clients sur les horaires d'ouverture.

comment ?

- 1 Le mot "bienvenue" figurent sur la porte opposée où sont positionnées les horaires d'ouverture.
- 2 La signature Renault Pro+ apparaît au-dessus des horaires.
- 3 Les horaires d'ouverture distinguent, si nécessaire, les différents jours.



3.3

l'aménagement intérieur des centres Renault Pro+ intégrés

3.3.1 l'organisation générale du showroom

pourquoi ?

Le showroom Renault Pro+ se structure autour d'une zone d'exposition mettant en valeur les véhicules utilitaires

comment ?

Différentes composantes sont présentes dans le showroom :

- 1 Les bureaux vendeurs.
- 2 Le totem-kakemono ou le mobilier présentent les accessoires.
- 3 La zone d'attente.
- 4 La zone d'exposition Renault Pro+ est mise en valeur par une fresque.
- 5 La zone d'accueil.
- 6 Un totem-kakemono présente la promesse client.
- 7 La PLV 2x2 générique présente les solutions de recharge des véhicules électriques.
- 8 Un totem-kakemono présente les USP et les possibilités de transformation des véhicules exposés.

avertissement

Pour toute information technique relative aux composantes Renault, se reporter aux Cahiers des Charges de chacune des composantes.

Pour toute prescription d'utilisation des composantes Renault, se reporter au Guide des Essentiels.

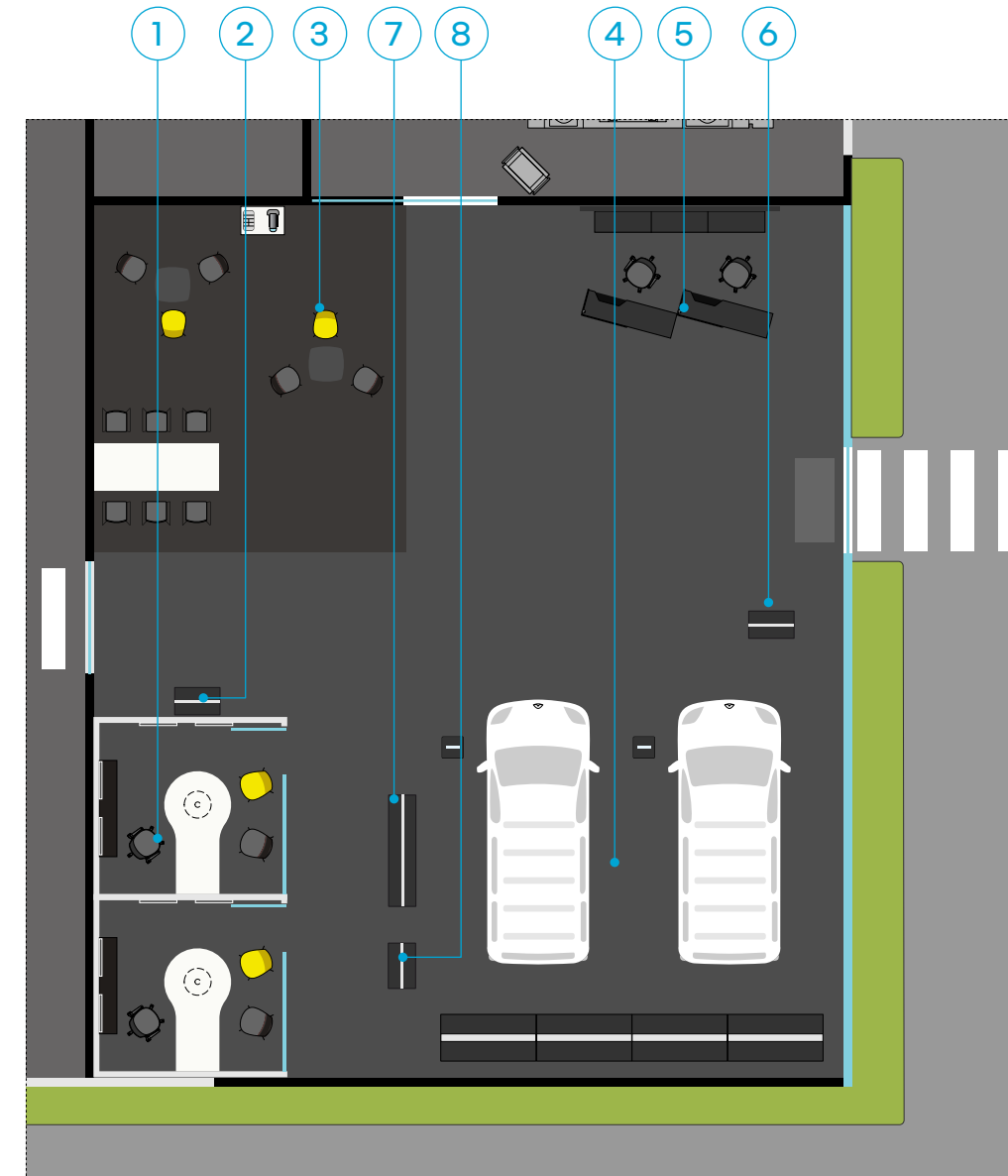
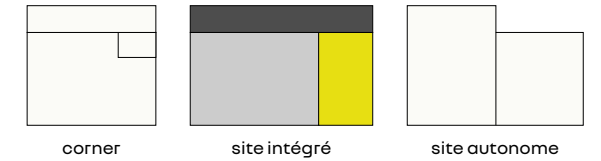

3.3.2 implantation de l'espace d'attente

pourquoi ?

L'espace d'attente est un élément pivot de l'aménagement du showroom Renault Pro+.

Il s'implante en fond de showroom proche de l'atelier Renault Pro+ offrant une visibilité aux clients via une paroi vitrée.

comment ?

- 1 Il est préconisé de créer une liaison entre le showroom V.P et le showroom Renault Pro+ afin que les clients puisse y accéder.
- 2 Un table de co-working permet aux clients souhaitant travailler ou recharger leurs équipements portables de manière efficace.
- 3 Le lounge se compose de fauteuils associés à une table basse permet aux clients d'attendre confortablement la fin d'intervention sur leurs véhicules.
- 4 Une mobilier boissons propose des boissons chaudes ou fraîches en libre-service.
- 5 Une paroi vitrée permet d'apercevoir les véhicules en cours d'intervention dans les ateliers.
- 6 Une moquette gris foncé délimite l'espace d'attente contribuant à l'impression de confort ressenti par le client.

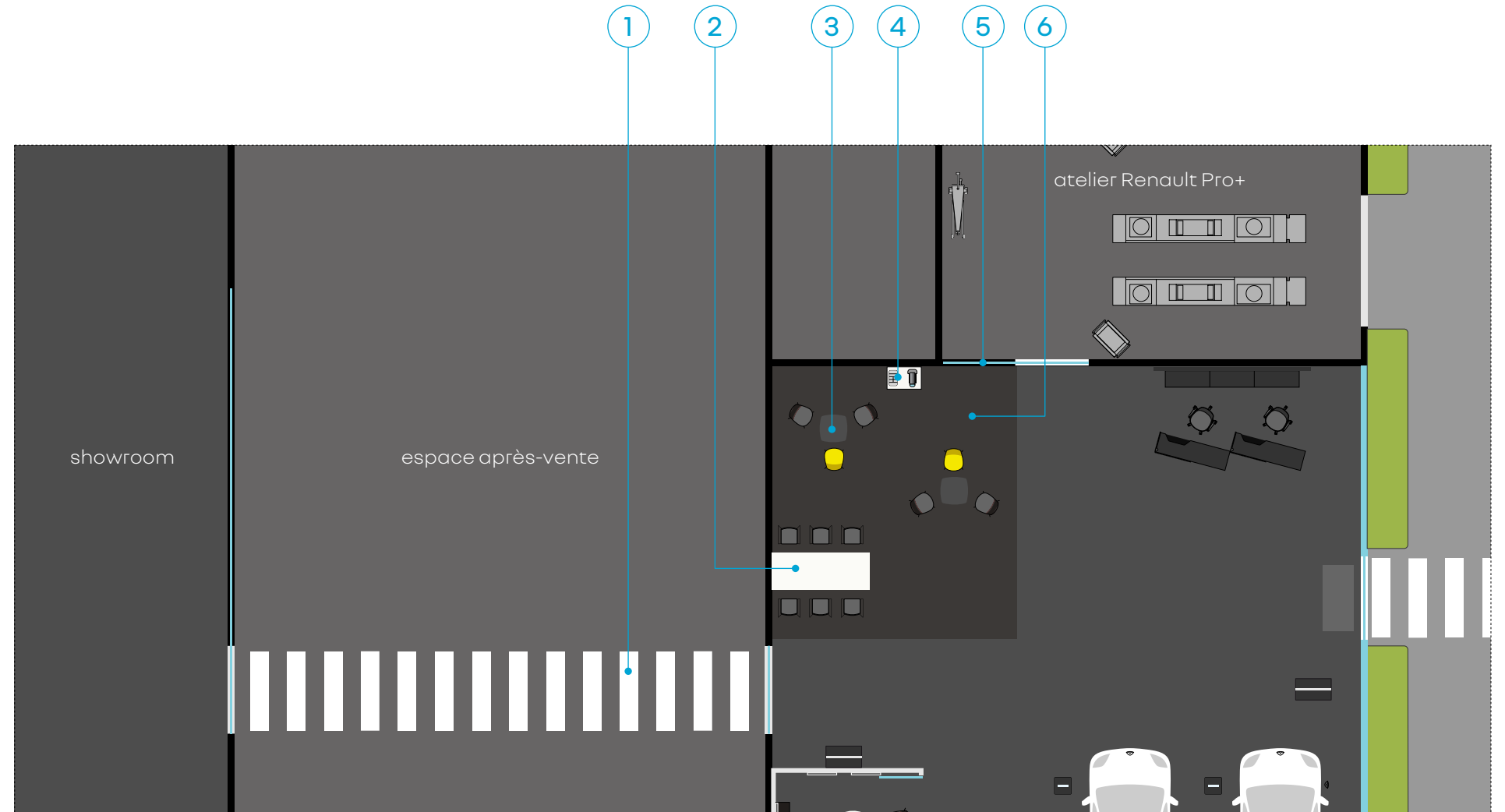
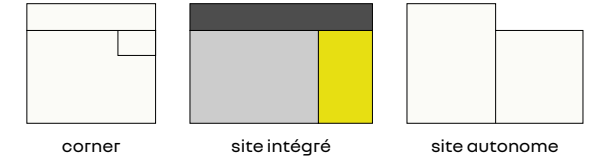

4

les centres Renault Pro+ autonomes

4.1

implantation générale des centres Renault Pro+ autonomes

4.1.1 le centre Renault Pro+ autonome

le schéma fonctionnel

Le schéma ci-contre illustre l'organisation-type d'un site autonome Renault Pro+.

Les principales fonctions sont implantées selon les parcours-clients.

que retenir ?

Aux abords du site, une exposition extérieure dédiée présente les véhicules Renault Pro+ représentatif de la gamme.

Un parking dédié aux clients Renault Pro+ est implanté à proximité du showroom Renault Pro+.

Les clients professionnels sont accueillis dans un showroom séparé Renault Pro+ attenant à l'atelier Renault Pro+.

Un centre autonome est composé des zones suivantes :

- un parking client Renault Pro+ dimensionné Véhicules Utilitaires,
- une exposition extérieure Renault Pro+,
- un showroom Renault Pro+ avec exposition intérieure,
- un accueil service séparé Renault Pro+.

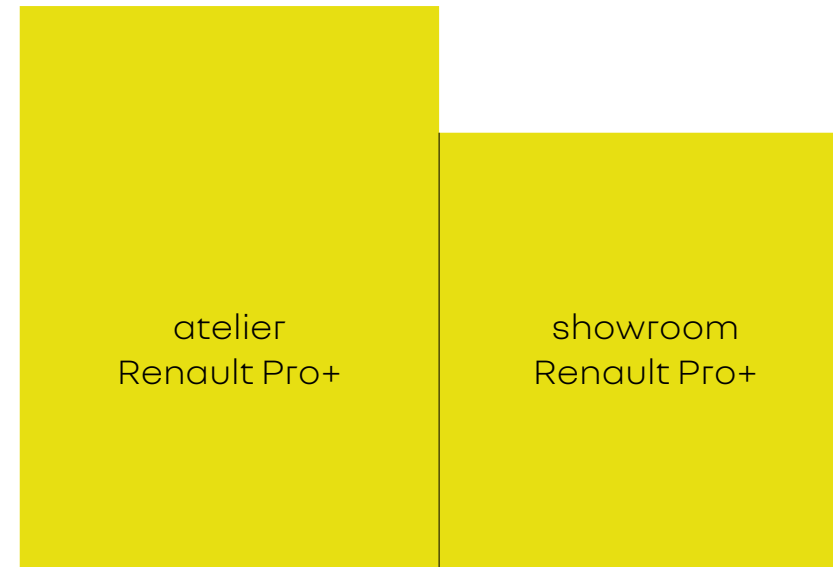
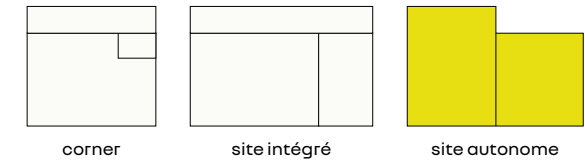

4.2

les façades des centres Renault Pro+ autonomes

4.2.1 la façade-type

pourquoi ?

Le site autonome Renault Pro+ est identifié selon des modalités similaires à celles utilisées pour les sites intégrés.

comment ?

- 1 Les drapeaux Renault et la signalétique directionnelle sont les éléments des Renault.
- 2 Le totem Renault identifie le site.
- 3 Les expositions extérieures sont identifiées soit par le mât d'aire, soit par une arche et par les oriflammes Renault Pro+ (cf. Chapitre les Extérieurs)
- 4 La signature Renault Pro+ et la raison sociale sont disposées sur la résille métallique ou un bandeau gris habillant la façade du showroom
- 5 L'entrée est repérée par l'imposte ou à défaut le marquage vertical d'entrée.
- 6 Les baies de service sont habillées de tôles gris foncé.

Lorsque la façade secondaire du showroom n'est pas vitrée, la globalité de cette façade sera peinte en blanc RAL 9010 ou habillée de bardage à lames horizontales de 600 mm

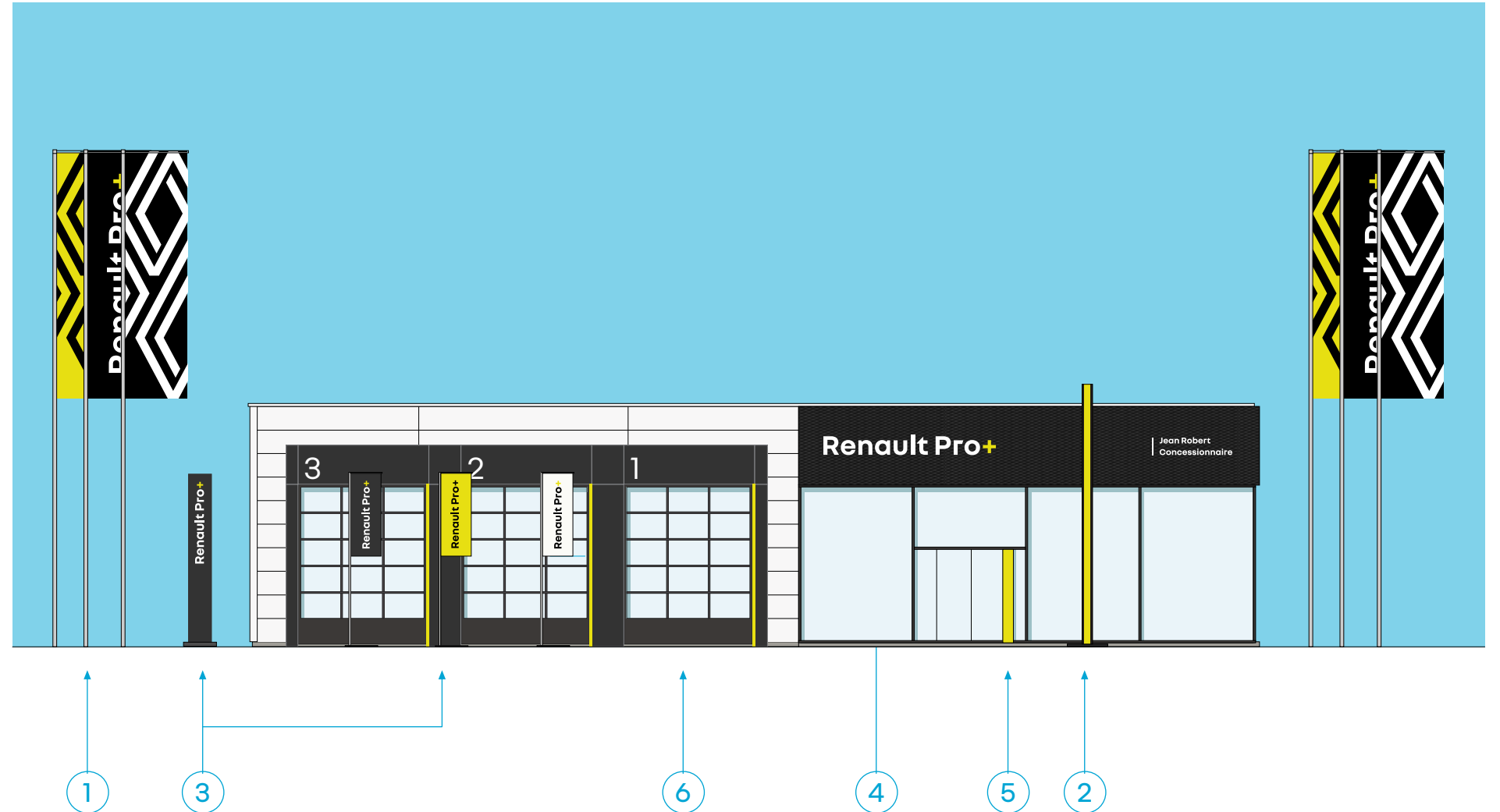

avertissement

Pour toute information technique relative aux composantes Renault, se reporter aux Cahiers des Charges de chacune des composantes.

Pour toute prescription d'utilisation des composantes Renault, se reporter au Guide des Essentiels.

4.2.2 la façade après-vente dédiée · 1

pourquoi ?

Les baies d'atelier Renault Pro+ sont habillées de panneaux de tôle gris foncé par groupes de baies de même fonction.

Les dimensions des portes d'atelier Renault Pro+ sont à minima de 4000 x 3500 mm.

comment ?

- 1 La mention "atelier Renault Pro+" identifie le groupe de baies d'atelier dédiées aux véhicules utilitaires.
- 2 Un numéro identifie chacune des baies.
- 3 Une barette verticale jaune rappelle la présence de la marque, rythmant le groupe de baies en identifiant chaque porte d'accès.
- 4 Les hauteurs standards des bandeaux au-dessus des portes sont de 900, 1200 ou 1500 mm.
- 5 Les portes d'atelier sont majoritairement vitrées. Les ossatures sont peintes en gris RAL 7021.

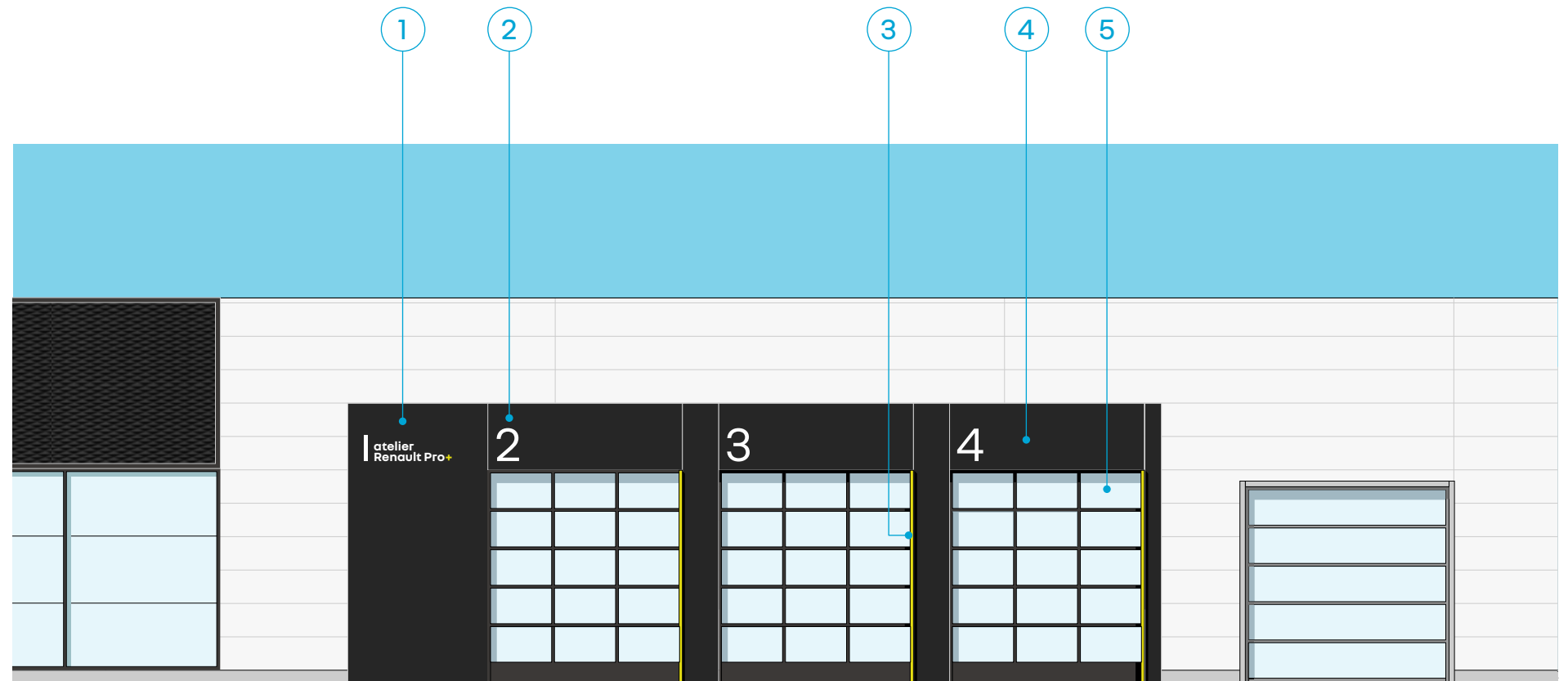

4.2.3 la façade après-vente dédiée - 2

principe

Les baies d'atelier Renault Pro+ ont des dimensions spécifiques pour s'accorder aux gabarits des véhicules utilitaires

Elles bénéficient d'un habillage similaire aux baies d'atelier véhicules particuliers avec lesquelles elles peuvent cohabiter sur une même façade.

règles d'implantation

- 1 La hauteur standard conseillée pour les baies d'atelier véhicules utilitaires est à minima de 4000 mm.
- 2 La largeur standard conseillée pour les baies d'atelier véhicules utilitaires est de 3500 mm.
- 3 La hauteur sous charpentes nécessaire pour les espaces de travail est à minima de 5,60 m.
Les façades arrières peuvent être d'une hauteur moindre selon implantation des ponts élévateurs.
- 4 En cas de présence d'un bloc de baies Renault Pro+ sur une façade, il convient d'aligner les marquages des autres baies sur une même ligne.



4.2.4 les marquages d'entrée

pourquoi ?

Tous les clients professionnels, vente et après-vente, sont accueillis dans le showroom par les conseillers Renault Pro+.

La porte d'entrée du showroom est identifiée selon les modalités décrites ci-dessous.

comment ?

- 1 Le mot "bienvenue" accueille le client.
- 2 Les bandes horizontales sont des éléments réglementaires de sécurité visant à renforcer la perception des panneaux de verre.
- 3 L'affichage des horaires renseigne le client sur les heures d'ouverture du point de vente.
- 4 Le marquage vertical jaune aide au repérage de la porte d'entrée du showroom.

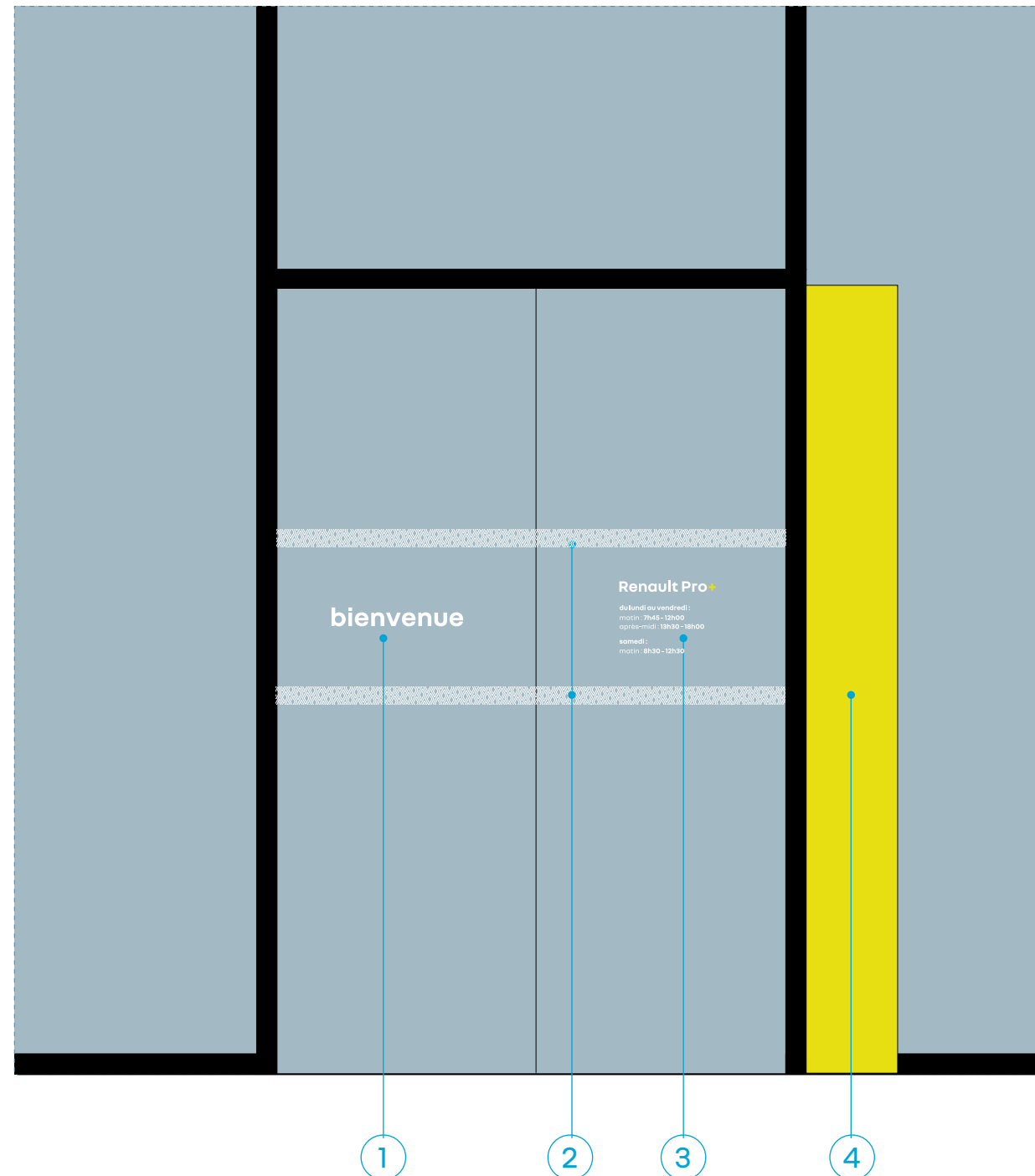

4.2.5 les marquages adhésifs de la porte d'entrée

pourquoi ?

Une entrée réservée aux clients professionnels leur permet d'accéder au showroom pour y être accueilli.

Les marquages adhésifs blancs présents sur la porte vitrée renseignent les clients sur les horaires d'ouverture.

comment ?

- 1 Le mot "bienvenue" figurent sur la porte opposée où sont positionnées les horaires d'ouverture.
- 2 La signature Renault Pro+ apparaît au-dessus des horaires.
- 3 Les horaires d'ouverture distinguent, si nécessaire, les différents jours.



4.3

l'aménagement intérieur des centres Renault Pro+ autonomes

4.3.1 l'organisation générale du site

pourquoi ?

Le site autonome Renault Pro+ rassemble toutes les fonctionnalités vente et après-vente dans un même bâtiment.

comment ?

Le plan-ci-contre présente un exemple d'implantation des différentes composantes représentatif mais non exhaustif :

- 1 Le showroom.
- 2 Le magasin MPR.
- 3 Les sanitaires.
- 4 L'atelier.

avertissement

Pour toute information technique relative aux composantes Renault, se reporter aux Cahiers des Charges de chacune des composantes.

Pour toute prescription d'utilisation des composantes Renault, se reporter au Guide des Essentiels.

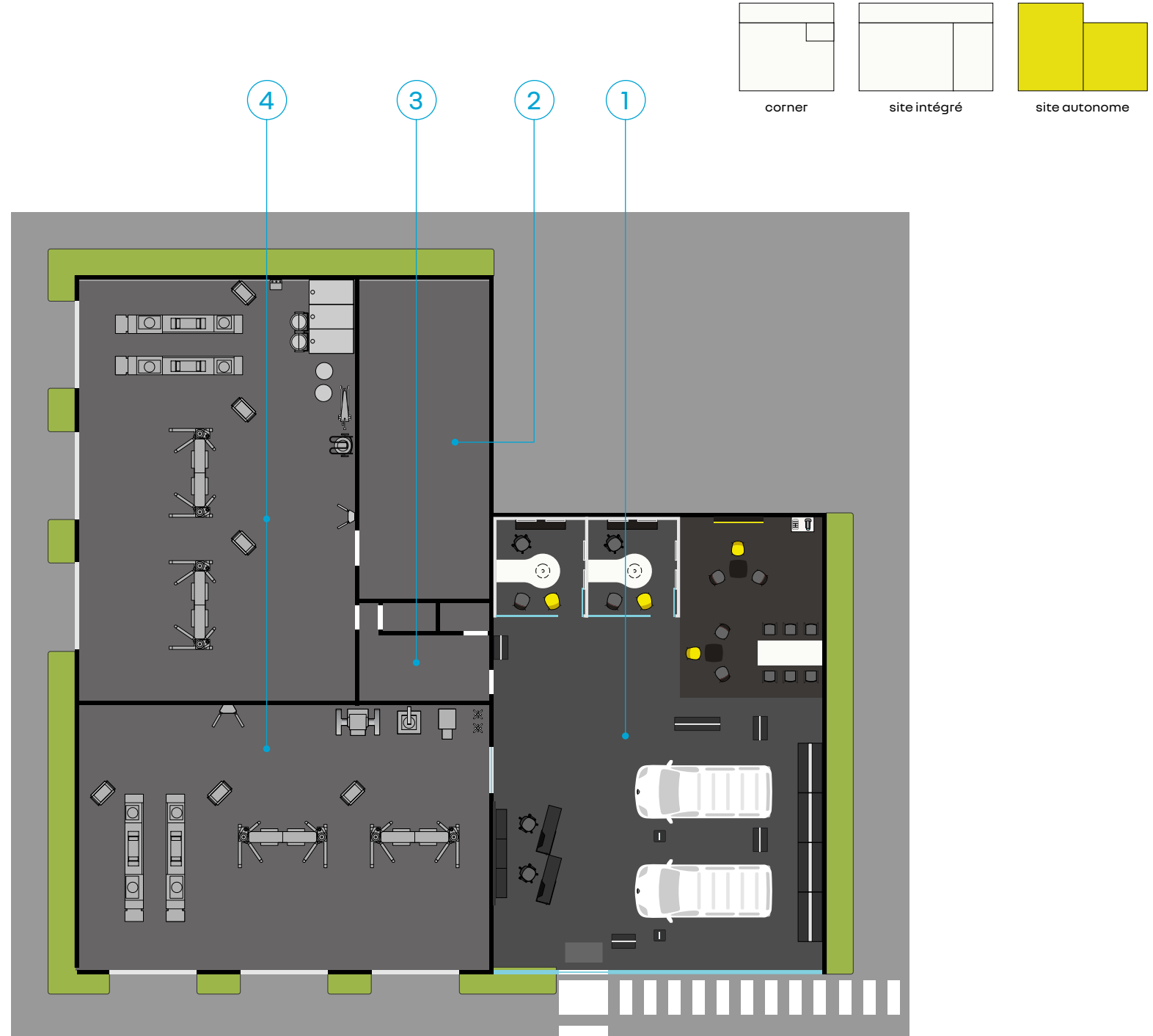

4.3.2 l'organisation générale du showroom

pourquoi ?

Le showroom Renault Pro+ se structure autour d'une zone d'exposition mettant en valeur les véhicules utilitaires

comment ?

- 1 Les bureaux vendeurs.
- 2 Le totem-kakemono ou le mobilier présentent les accessoires.
- 3 La zone d'accueil.
- 4 La zone d'exposition Renault Pro+ est adossée à une fresque.
- 5 La zone d'attente.
- 6 Un totem-kakemono présente la promesse client.
- 7 La PLV 2x2 générique présente les solutions de recharge des véhicules électriques.
- 8 Un totem-kakemono présente les USP et les possibilités de transformation des véhicules exposés.

avertissement

Pour toute information technique relative aux composantes Renault, se reporter aux Cahiers des Charges de chacune des composantes.

Pour toute prescription d'utilisation des composantes Renault, se reporter au Guide des Essentiels.

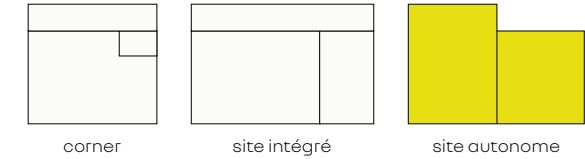
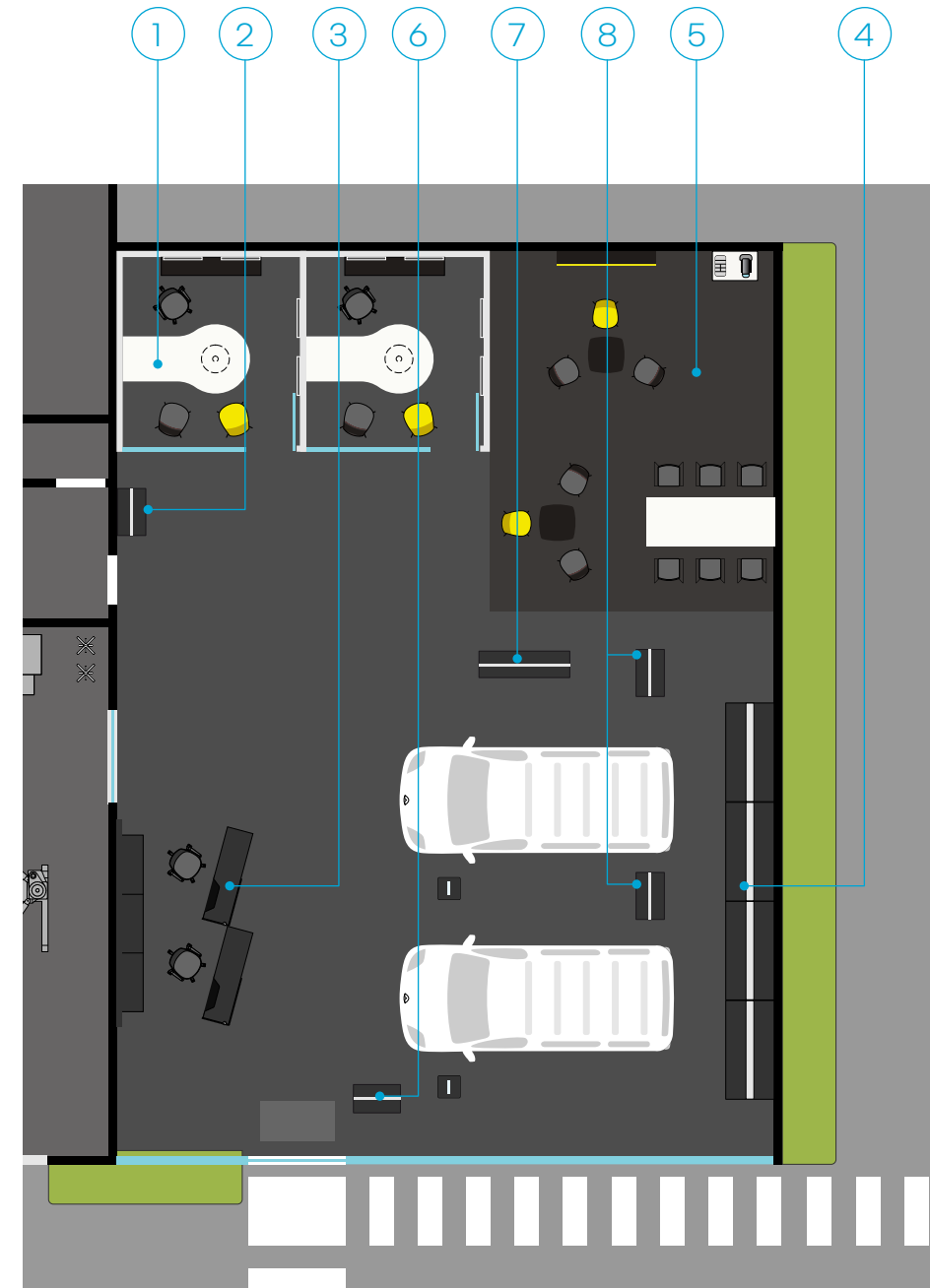

4.3.3 implantation de l'espace d'attente

pourquoi ?

L'espace d'attente est un élément pivot de l'aménagement du showroom Renault Pro+.

Il s'implante en fond de showroom proche de l'atelier Renault Pro+ offrant une visibilité aux clients via une paroi vitrée.

comment ?

- 1 Une table de co-working permet aux clients souhaitant travailler ou recharger leurs équipements portables de manière efficace.
- 2 Le mur de marque est implanté contre le mur du fond de l'espace d'attente.
- 3 Le lounge se compose de fauteuils associés à une table basse permet aux clients d'attendre confortablement la fin d'intervention sur leurs véhicules.
- 4 Une mobilier boissons propose des boissons chaudes ou fraîches en libre-service.
- 5 Une moquette gris foncé délimite l'espace d'attente contribuant à l'impression de confort ressenti par le client.
- 6 Au besoin, la capacité d'accueil du lounge peut être étendue par l'implantation de 3 fauteuils associée à une table basse.

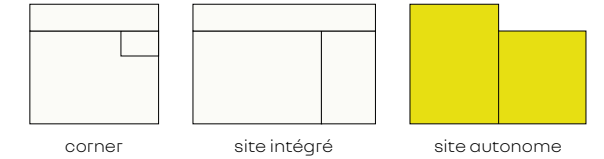
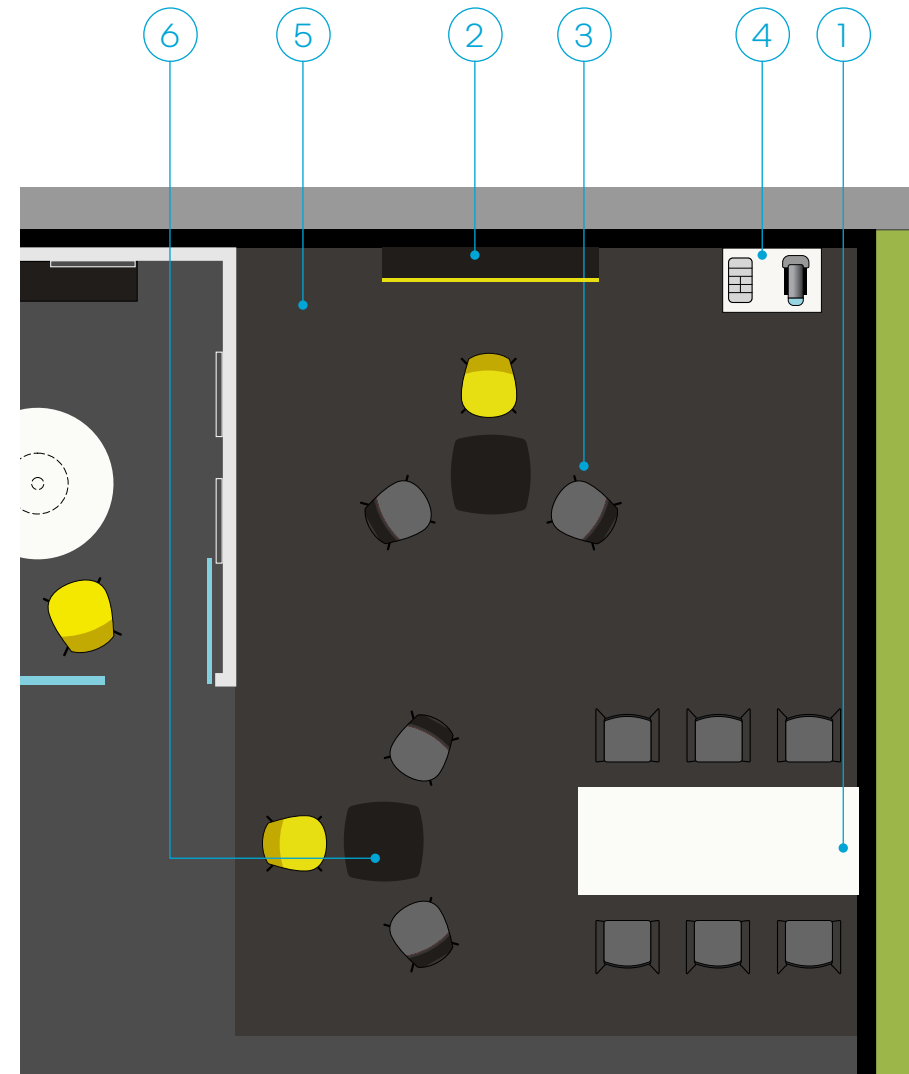

5

les composantes extérieures des centres Renault Pro+

5.1

la signalétique directionnelle et les parkings

5.1.1 la signalétique directionnelle

pourquoi ?

La signalétique directionnelle est implantée de manière à baliser le parcours client depuis les abords du site jusqu'aux espaces d'accueil.

comment ?

Elle utilise les éléments suivants :

- 1 Le panneau directionnel
- 2 Les panneaux entrée/sortie (option)
- 3 Le panneau d'identification des parkings (option)
- 4 La borne des parkings (option)

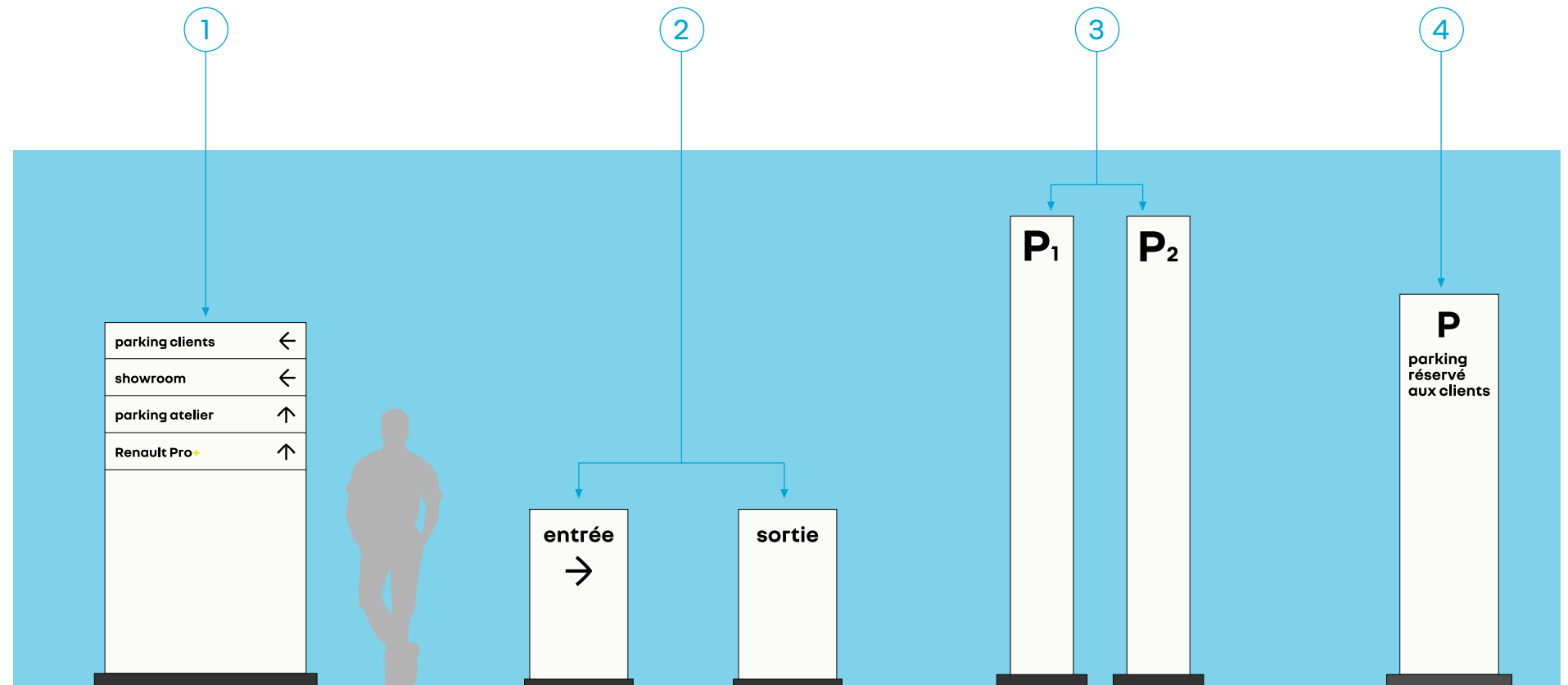

avertissement

Pour toute information technique relative aux composantes Renault, se reporter aux Cahiers des Charges de chacune des composantes.

Pour toute prescription d'utilisation des composantes Renault, se reporter au Guide des Essentiels.

5.1.2 le panneau directionnel

pourquoi ?

Dans le cas d'un parking dédié aux clients Renault Pro+, la mention "parking Renault Pro+" est utilisée dès les abords sur les faces des panneaux directionnels afin de guider les clients professionnels jusqu'à ce parking spécifique aux places sur-dimensionnées.

comment ?

- 1 La mention "parking Renault Pro+" apparaît sur la face des bornes directionnelles, écrite en typographie nouvel'R bold.

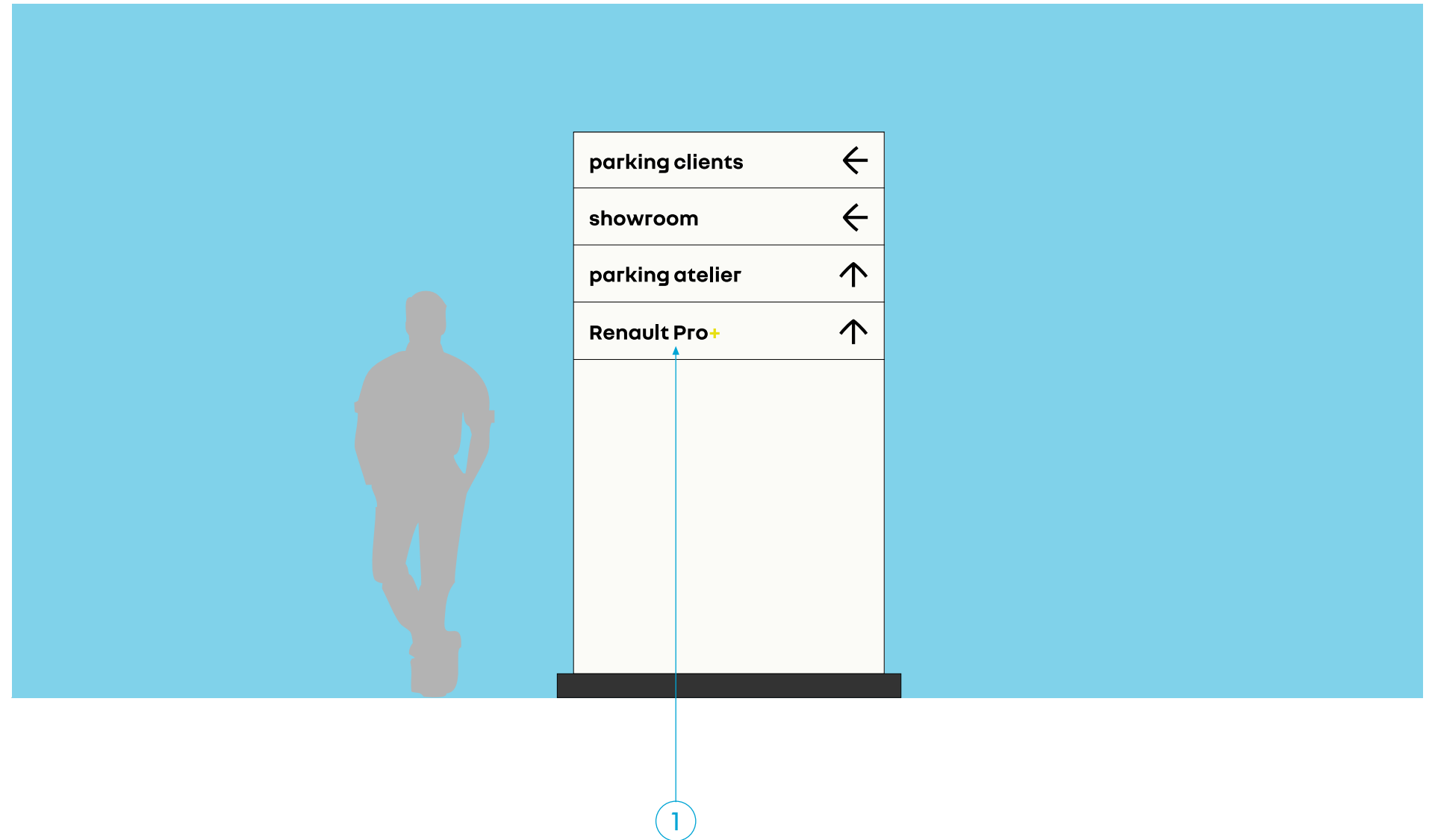

5.1.3 le parking clients Renault Pro+

pourquoi ?

Afin d'accueillir les clients Renault Pro+ dans de bonnes conditions prenant en compte la taille supérieure de leurs véhicules, il est préconisé d'augmenter les dimensions des places de parking dédiées aux clients professionnels.

comment ?

- 1 Le cheminement piétons relie le parking clients à l'entrée du showroom ainsi qu'aux expositions extérieures.
- 2 Les places de stationnement sont délimitées par des bandes blanches RAL 9003 d'une largeur de 100 mm. Les dimensions recommandées de toutes les places de parking sont de 2900 x 6000 mm.
- 3 Chaque emplacement réservé aux véhicules électriques est identifié par un pictogramme.
- 4 Les bornes de parking (optionnelle) sont implantées de part et d'autre du parking clients Renault Pro+ participant à son identification.

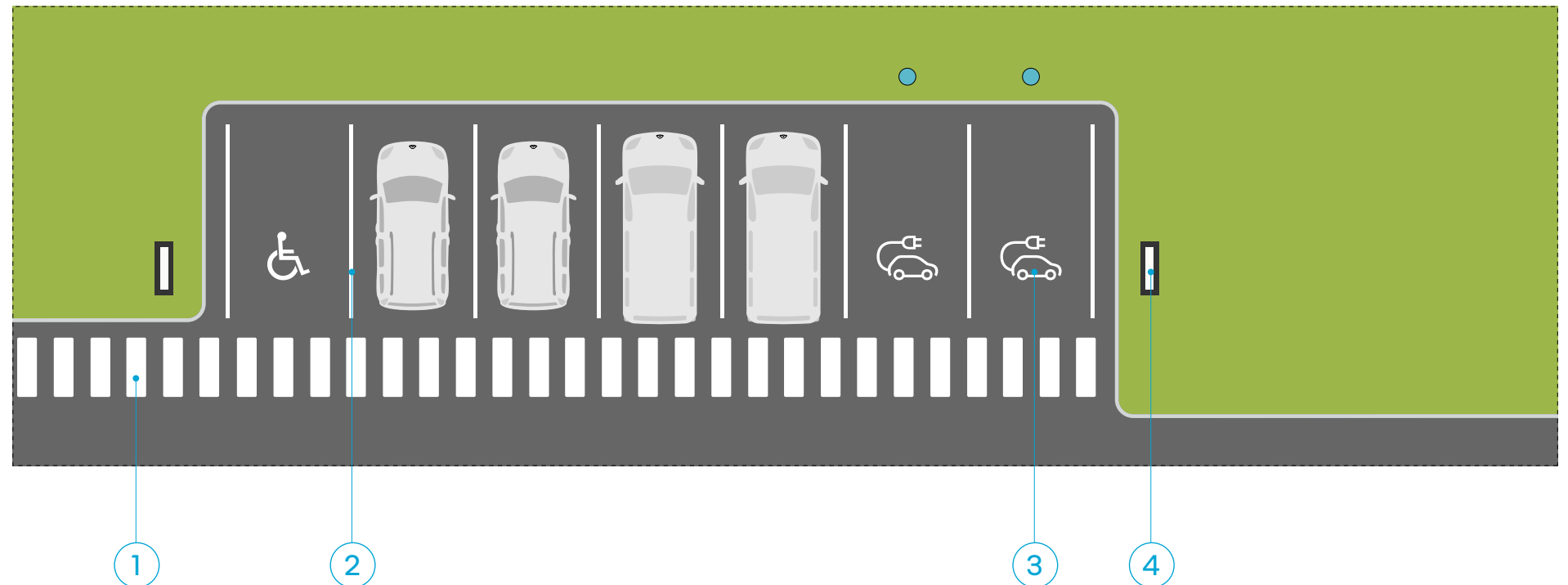

avertissement

En cas de contrat Mobilize Power Solutions, les marquages des places de recharge bénéficient d'une identification spécifique.

5.1.4 la borne de parking Renault Pro+

pourquoi ?

Cet élément permet d'accroître la visibilité du parking en complément au marquage au sol.

Il est recommandé d'implanter une borne de part et d'autre du parking clients afin d'en augmenter la visibilité.

comment ?

- 1 De préférence, la borne est implantée de manière perpendiculaire à la voie d'accès au parking (et donc aux places de parking).

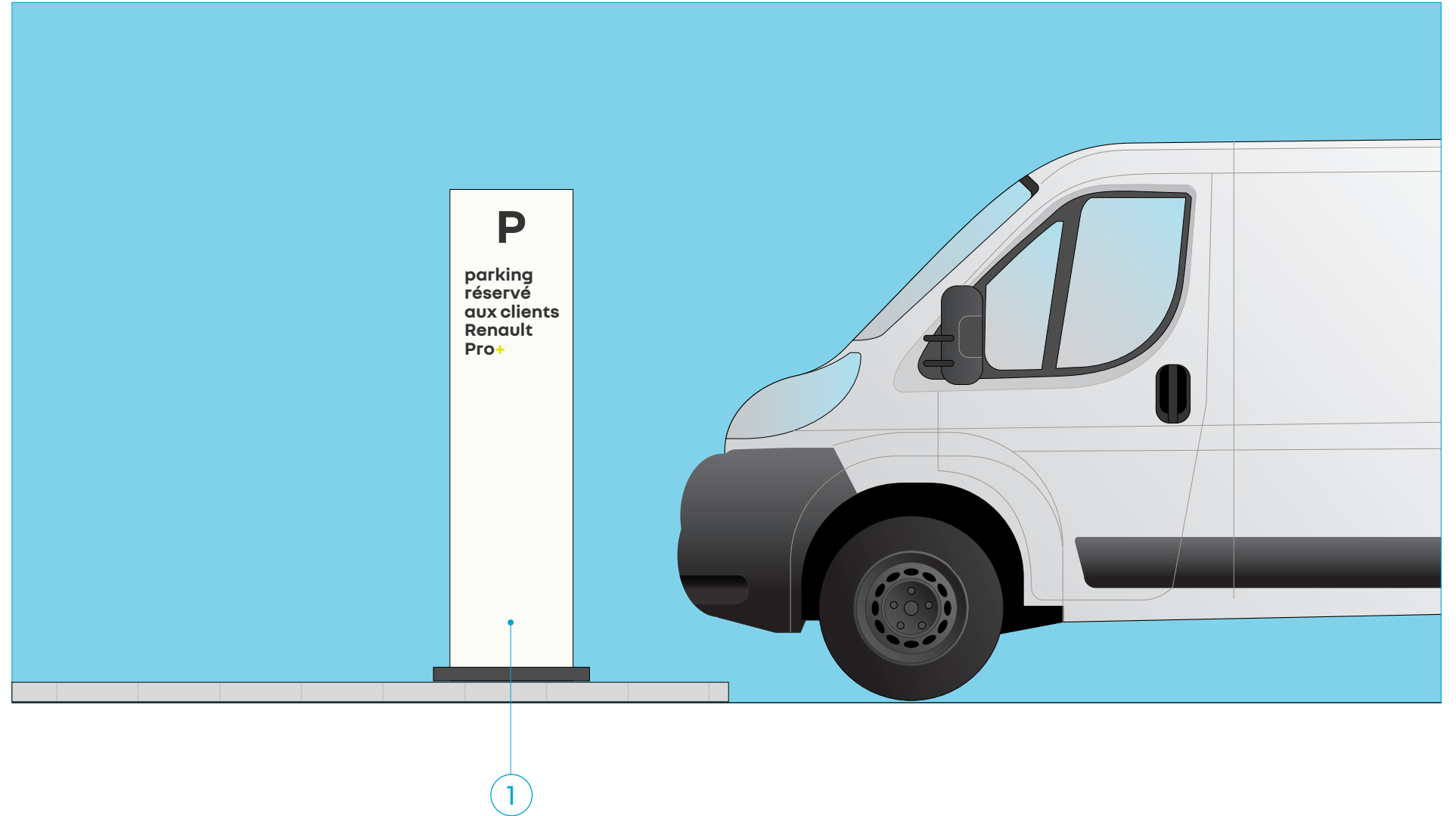

5.2

les expositions extérieures

5.2.1 les composantes des aires d'exposition Renault Pro+

pourquoi ?

Des composantes spécifiques à Renault Pro+ permettent d'identifier et d'animer les zones d'exposition dédiées aux véhicules utilitaires.

Dans le cadre des centres Renault Pro+ intégrés, il est préconisé d'implanter une aire d'exposition comportant un espace de vente permettant au conseiller Renault Pro+ d'y accueillir les clients professionnels.

comment ?

La zone d'exposition comporte les éléments suivants :

- 1 Les 3 drapeaux Renault pour les corners et les sites intégrés, 2 drapeaux Renault ou 1 drapeau Renault Pro+ pour les sites autonomes.
- 2 Le panneau de promesse-clients.
- 3 L'arche signalétique.
- 4 Le mât d'aire.
- 5 le mât d'éclairage.
- 6 Les oriflammes.
- 7 La banderole promotionnelle.

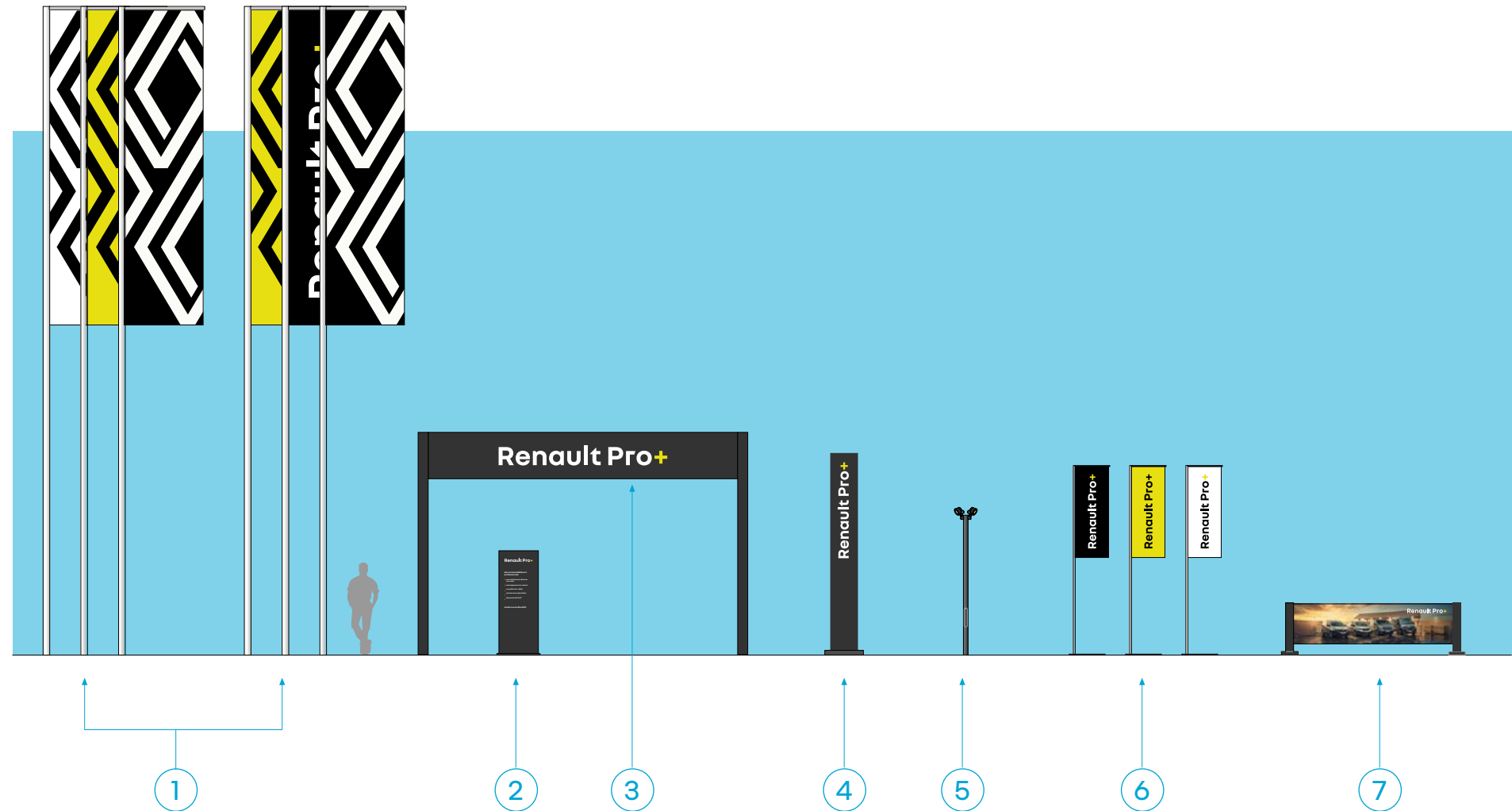

avertissement

Les visuels des supports promotionnels évoluent au gré des campagnes de renouvellement. Prendre contact avec Renault Global Marketing afin d'obtenir les dernières versions.

5.2.2 les composantes des zones d'exposition Renault Pro+

pourquoi ?

Des composantes spécifiques à Renault Pro+ permettent d'identifier et d'animer les zones d'exposition dédiées aux véhicules utilitaires.

Dans le cadre d'un corner Renault Pro+, il est préconisé d'implanter une zone d'exposition proche des autres zones d'exposition VN permettant de présenter les principaux modèles de la gamme.

comment ?

Elle utilise les éléments suivants :

- 1 Le mât d'aire.
- 2 le mât d'éclairage.
- 3 La banderole promotionnelle.

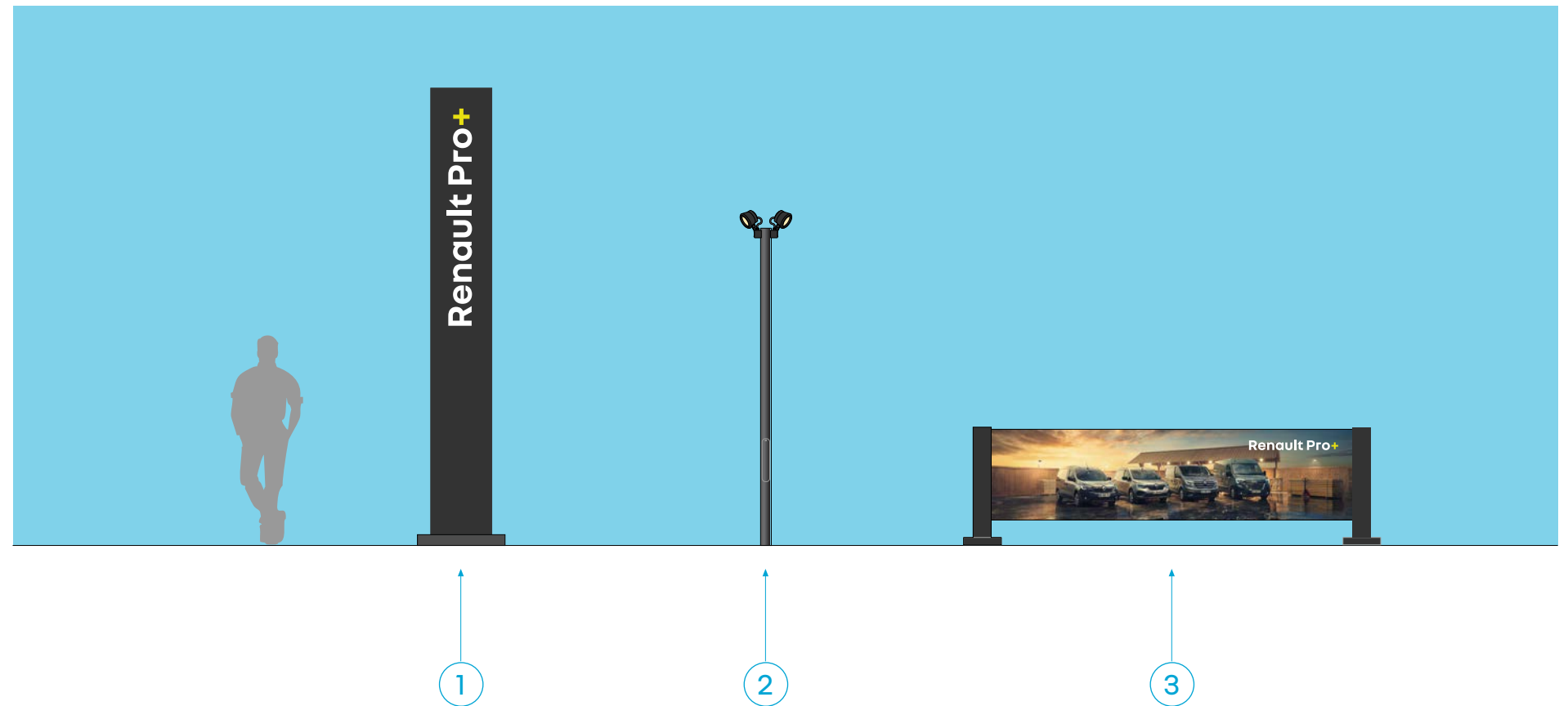

avertissement

Les visuels des supports promotionnels évoluent au gré des campagnes de renouvellement. Prendre contact avec Renault Global Marketing afin d'obtenir les dernières versions.

5.2.3 intégration de la zone Renault Pro+

pourquoi ?

Les zones d'exposition extérieures créent un appel visuel important grâce à l'exposition des véhicules représentatifs de l'actualité de la marque ainsi que ceux à l'essai.

La zone d'exposition Renault Pro+ est alignée avec les autres zones d'exposition extérieures.

comment ?

- 1 De préférence, la zone d'exposition Renault Pro+ est implantée sur l'un des côtés du showroom afin d'éviter que les véhicules utilitaires plus volumineux, ne masquent la vision du showroom.
- 2 Le mât d'aire Renault Pro+ identifie la zone d'exposition.
- 3 Le marquage au sol délimite la zone d'exposition.
- 4 Le cheminement piétons relie les zones d'exposition au showroom.

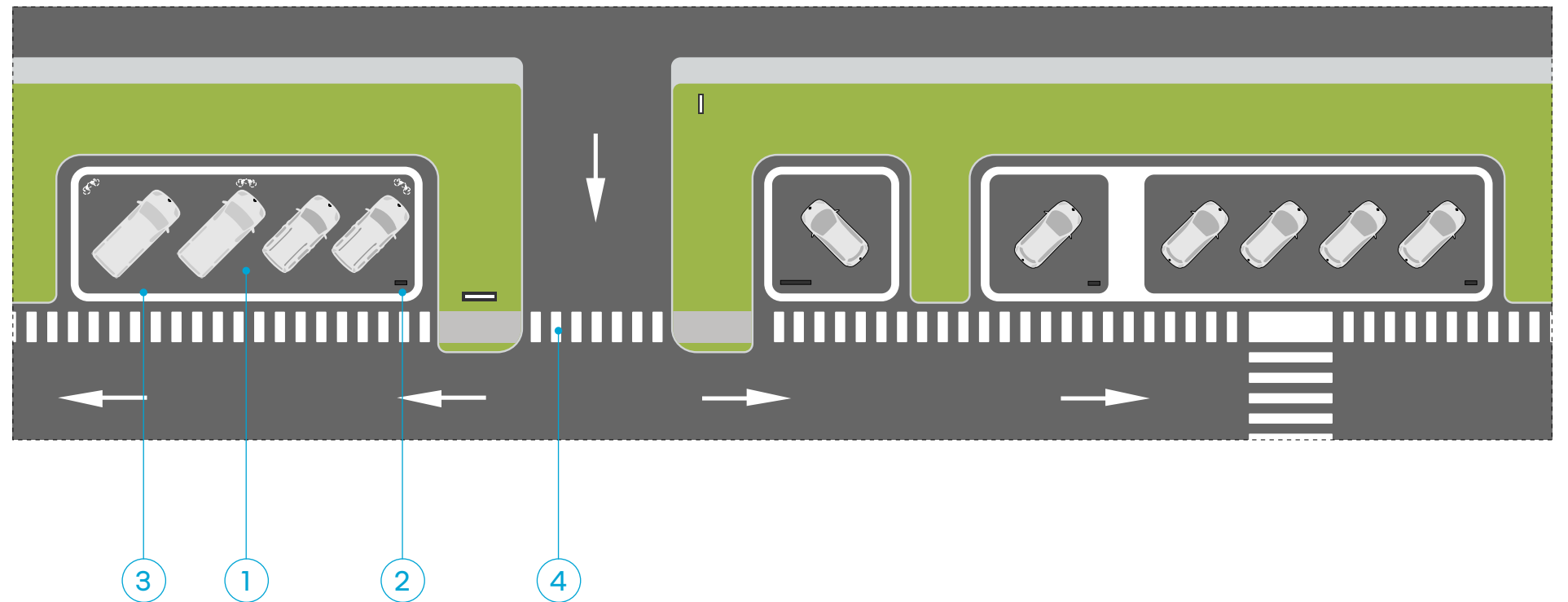

avertissement

Pour toute information technique relative aux composants Renault, se reporter aux Cahiers des Charges de chacune des composantes.

Pour toute prescription d'utilisation des composants Renault, se reporter au Guide des Essentiels.

5.2.4 implantation-type de l'aire d'exposition Renault Pro+

pourquoi ?

L'aire d'exposition extérieure Renault Pro+ permet la présentation des véhicules représentatifs de la gamme VU, les véhicules à l'essai et les véhicules utilitaires d'occasion.

Un espace de vente permet d'accueillir le client dans de bonnes conditions.

comment ?

- 1 Le parking clients Renault Pro+ est implanté en regard de l'aire d'exposition et à proximité du showroom.
- 2 L'entrée de l'aire d'exposition concentre les composantes d'identification : arche signalétique, panneau de promesse, oriflammes.
- 3 La zone d'exposition de la gamme Renault Pro+ est implantée à proximité de la circulation principale.
- 4 Les véhicules à l'essai sont présentés dans une zone comportant un mât d'aire et un marquage au sol.
- 5 Les véhicules d'occasion sont garés dans des emplacements standards tracés au sol.

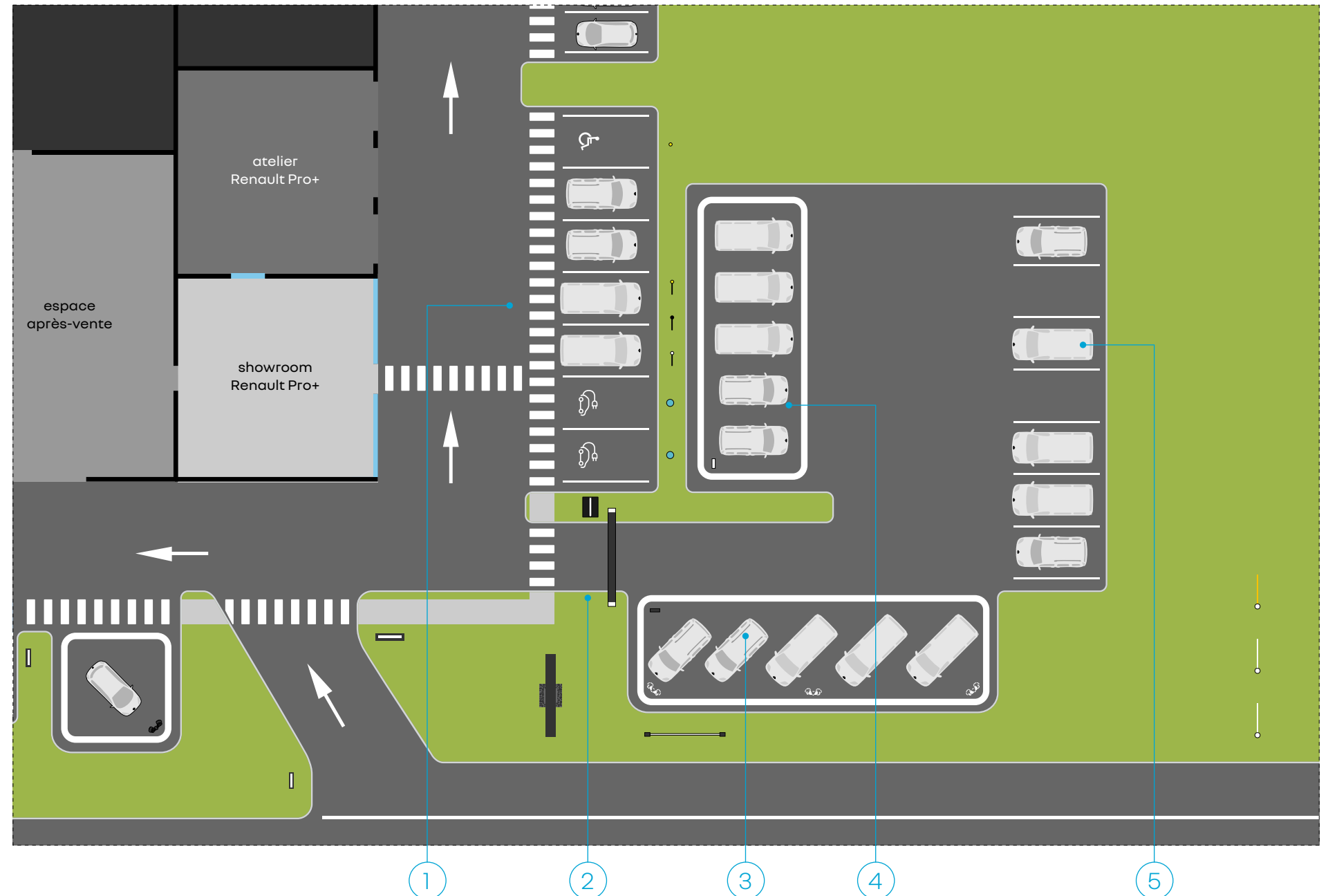

5.2.5 la zone d'exposition Renault Pro+

pourquoi ?

L'exposition extérieure donne de la visibilité à l'offre Renault Pro+ de par l'impact de la présence des véhicules exposés devant le showroom.

comment ?

- 1 Le marquage au sol délimite la zone affectée aux véhicules Renault Pro+.
- 2 Le mât d'aire identifie la présence de Renault Pro+ et distingue cette zone des autres zones d'exposition (essai, E-Tech...) utilisant des composants similaires.
- 3 Un éclairage optionnel met en valeur les véhicules exposés en condition nocturne.

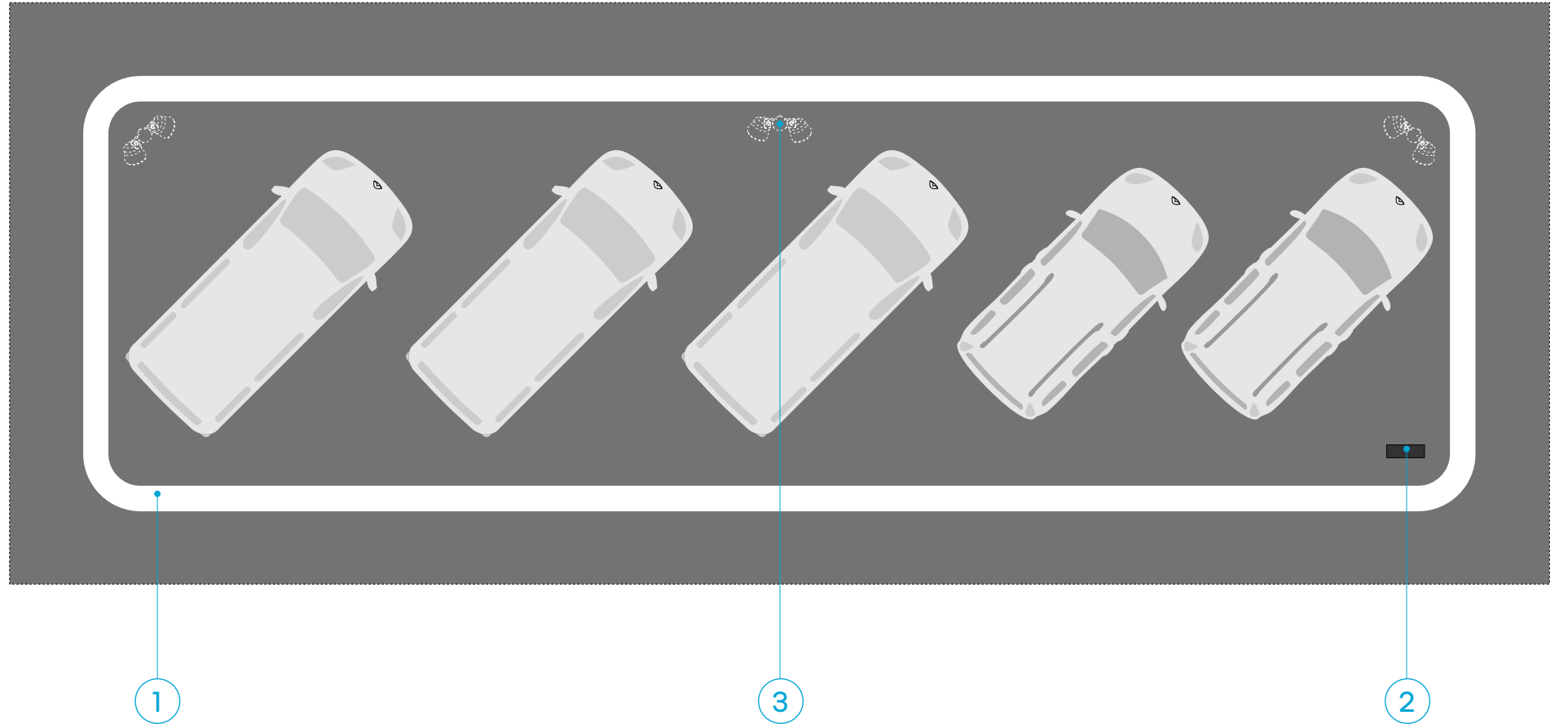

5.2.6 le mât d'aire Renault Pro+

pourquoi ?

Le mât d'aire Renault Pro+ identifie la zone d'exposition extérieure depuis les abords.

Le mât d'aire s'implante parallèlement à la façade. La face recto lumineuse est toujours orientées vers l'axe routier principal.

comment ?

- 1 Le mât d'aire des zones d'exposition a un fond gris foncé sur lequel est présent la signature Renault Pro+. D'une hauteur de 4 m, il est lumineux et double face.

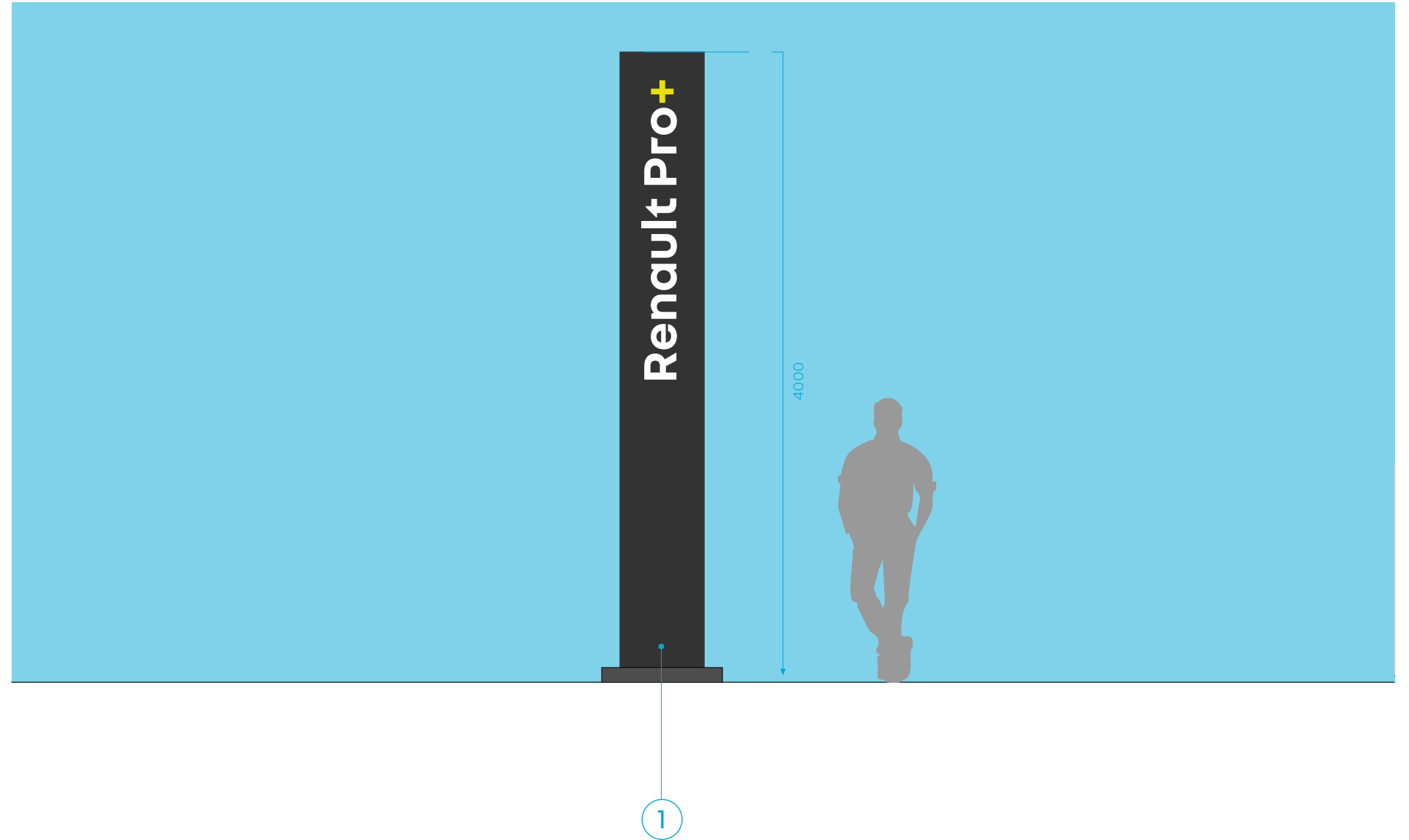

5.2.7 l'éclairage de la zone Renault Pro+

pourquoi ?

L'éclairage optionnel de la zone d'exposition extérieure Renault Pro+ utilise des projecteurs Led à basse consommation disposés sur des mâts de 3 m.

comment ?

- 1 Mât comportant 2 projecteurs orientés avec un angle de 90°. Il s'agit de la préconisation de base.
- 2 Mât comportant un projecteur unique (déconseillé pour la mise en lumière des véhicules autres que Kangoo). il s'agit d'une préconisation économique.

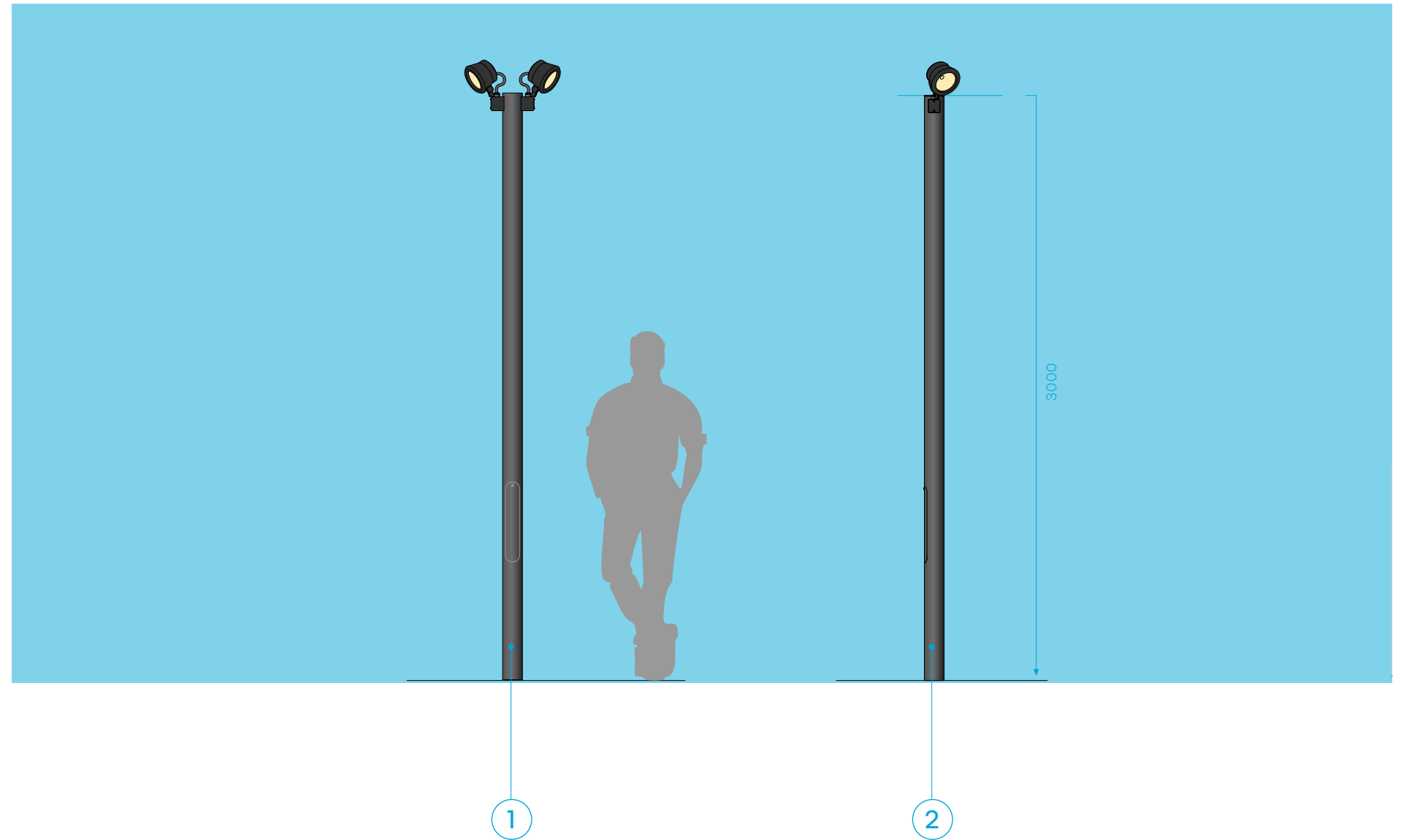

5.2.8 les oriflammes Renault Pro+

pourquoi ?

3 oriflammes Renault Pro+ sont implantés à proximité de la zone d'exposition extérieure Renault Pro+ participant à son animation.

comment ?

- 1 Les oriflammes de 3 couleurs sont disposés selon l'ordre représenté sur l'illustration ci-contre
- 2 Les oriflammes sont fixés sur des mâts télescopiques en aluminium qui peuvent être fixés sur platines lestées amovibles ou dans des fourreaux enterrés

nota

Dans la mesure du possible, il est préconisé d'implanter les mâts dans des fourreaux enterrés dans les parties engazonnées des zones d'exposition.

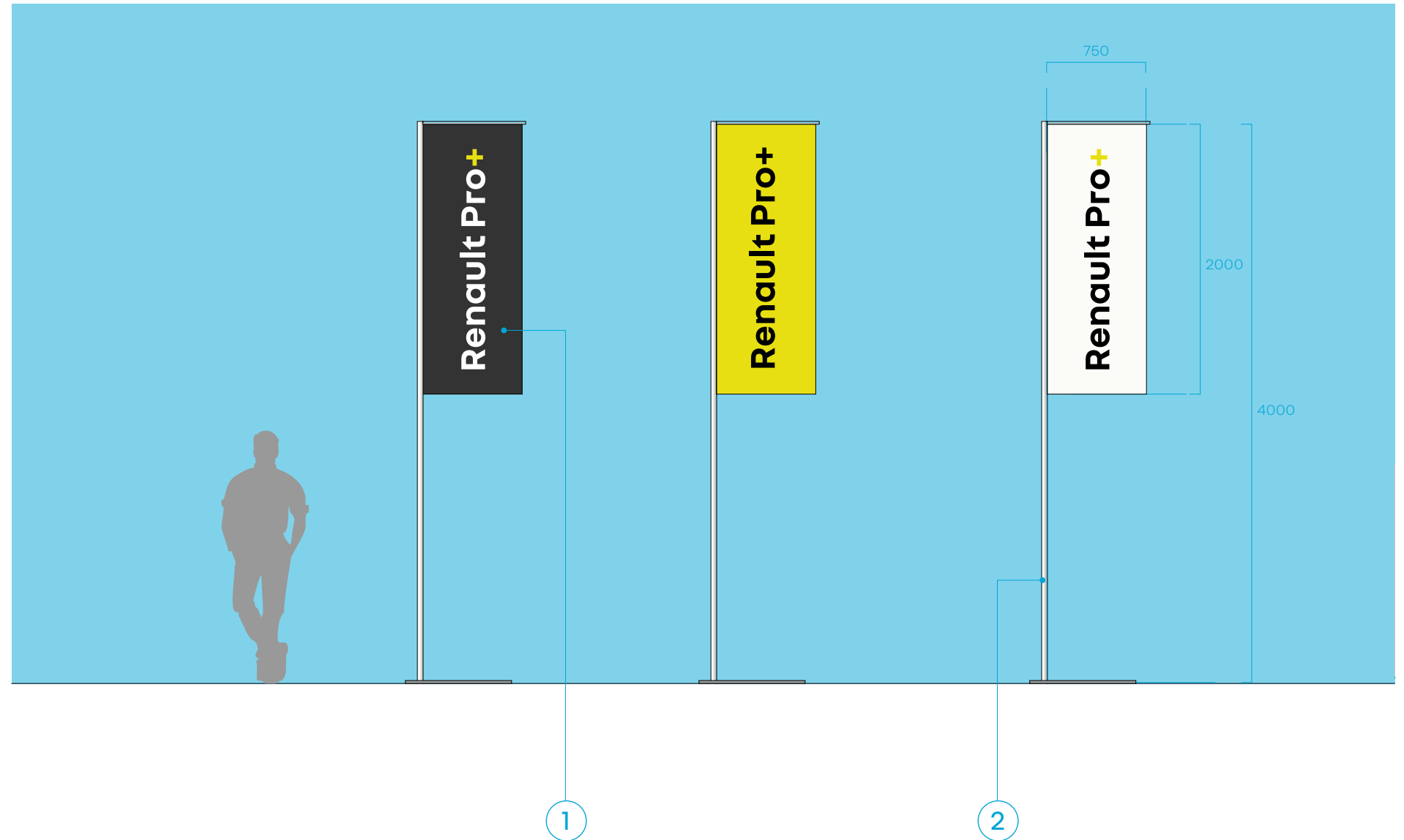

avertissement

Seul un groupe unique de 3 oriflammes de différentes couleurs peut être utilisé sur un même site.

5.2.9 le panneau de promesse-clients Renault Pro+

pourquoi ?

Ce support affiche un message présentant la promesse client.

Cet élément est implanté à proximité de la zone d'exposition extérieure.

Le contenu doit être adapté par le pays avec l'approbation de la Direction Marketing Corporate.

comment ?

- 1 La face avant présente la promesse client.
- 2 Mention personnalisée à chaque site.
- 3 La face arrière est peinte uniformément en gris foncé.

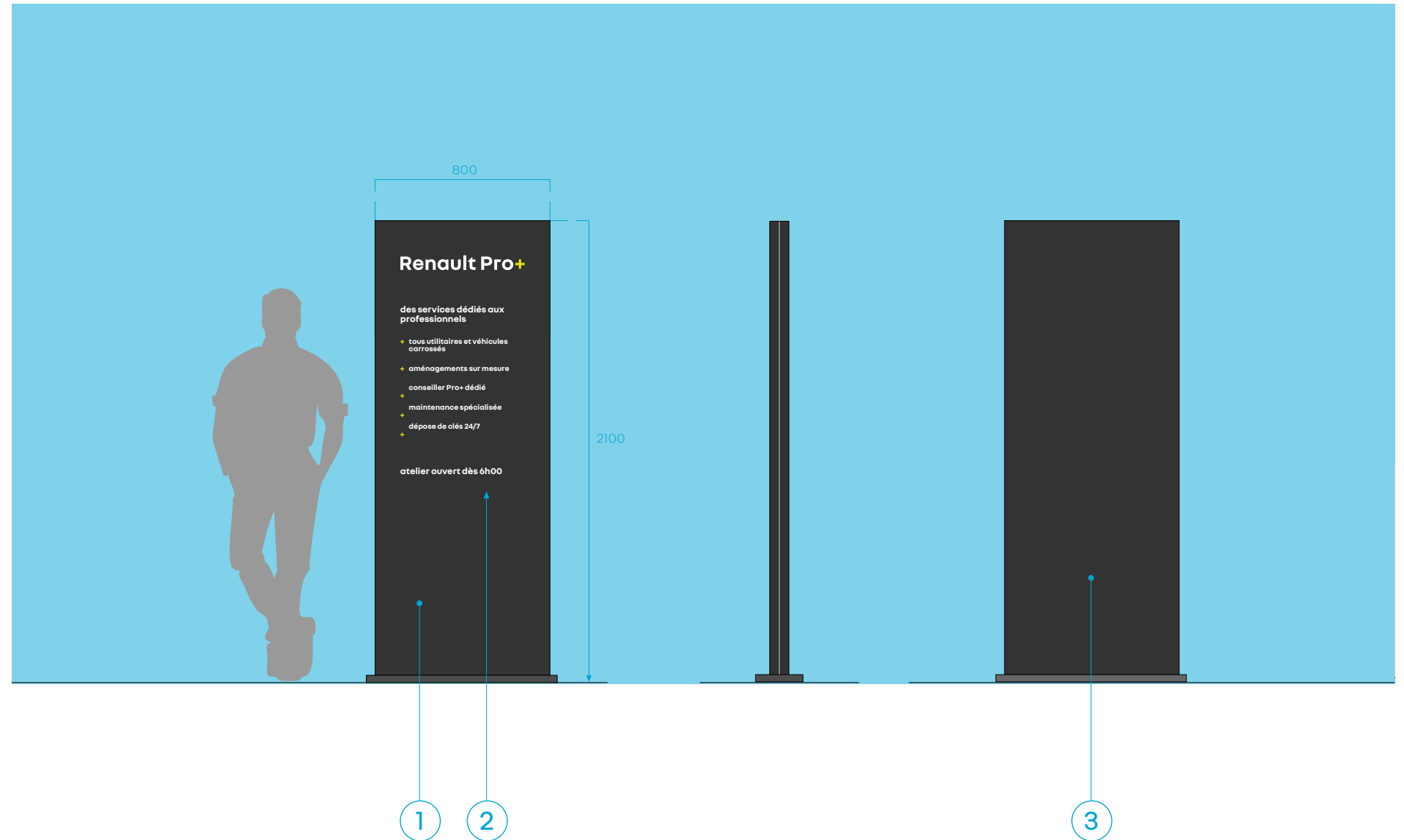

avertissement

L'expression de la promesse client est en cours de validation et susceptible d'évoluer au cours de l'année 2023.

5.2.10 l'arche Renault Pro+

pourquoi ?

L'arche signalétique identifie la zone d'exposition Renault Pro+ lorsqu'elle est séparée des autres zones et comporte un espace de vente dédié.

Implantée à l'entrée de la zone, elle se positionne dans l'axe de la circulation principale menant à l'espace de vente.

comment ?

- 1 La face avant comporte la signature lumineuse Renault Pro+

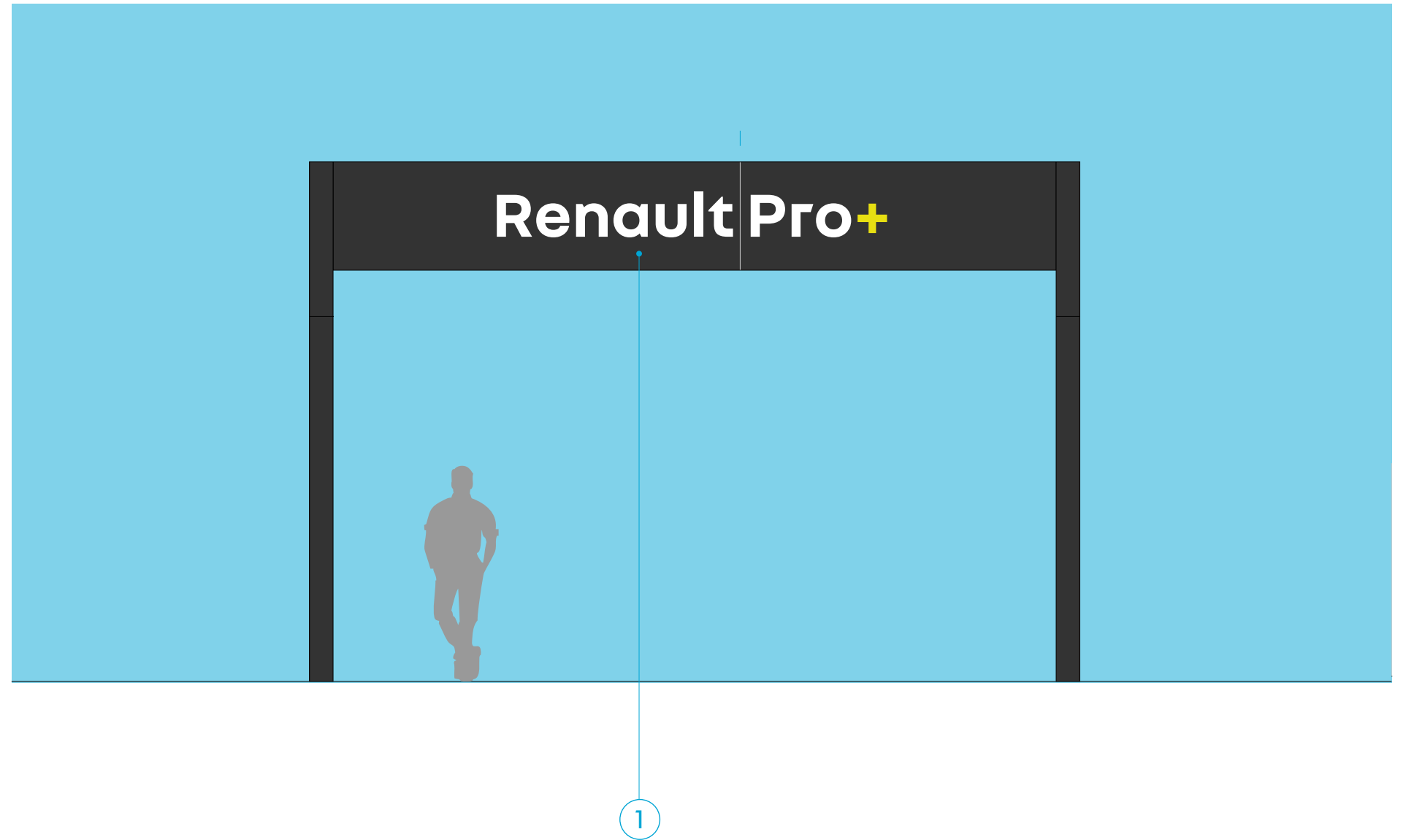

5.2.11 la banderole promotionnelle

pourquoi ?

La banderole promotionnelle Renault Pro+ est implantée à proximité de la zone d'exposition extérieure afin qu'elle soit visible depuis l'axe de circulation principal.

comment ?

- 1 La banderole promotionnelle comporte un visuel imprimé sur une bâche polyester.
- 2 Un système de tension incorporé aux poteaux permet d'optimiser la visibilité du visuel et de faciliter le changement de banderole.

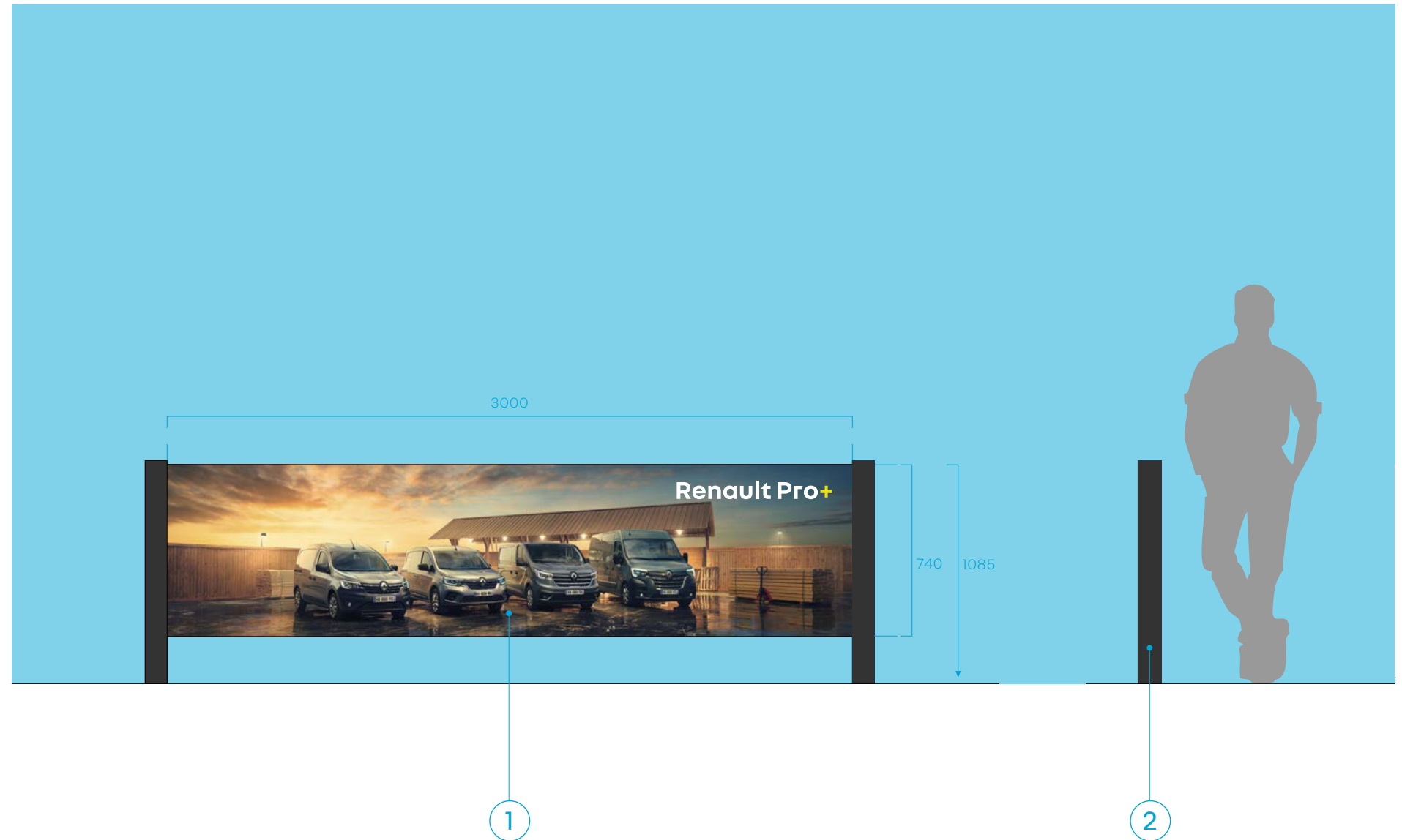

avertissement

Les visuels des supports promotionnels évoluent au gré des campagnes de renouvellement. Prendre contact avec Renault Global Marketing afin d'obtenir les dernières versions.

5.2.12 l'espace de vente Renault Pro+

pourquoi ?

Lorsqu'il existe, l'espace de vente est implanté dans l'axe de la circulation principale.

Il se présente sous la forme d'un bâtiment modulaire dont la taille est adaptée au nombre de conseillers Renault Pro+ présent dans l'aire d'exposition.

Cet élément ne doit pas être utilisé dans les nouvelles installations.

comment ?

- 1 Un bandeau gris foncé comporte la signature Renault Pro+ afin d'identifier l'espace de vente.
- 2 Le panneau à droite de l'entrée permet de communiquer sur les engagements de la marque Renault Pro+.
- 3 Le panneau promotionnel à gauche de l'entrée présente la campagne publicitaire en cours.

avertissement

Les visuels des supports promotionnels évoluent au gré des campagnes de renouvellement. Prendre contact avec Renault Global Marketing afin d'obtenir les dernières versions.

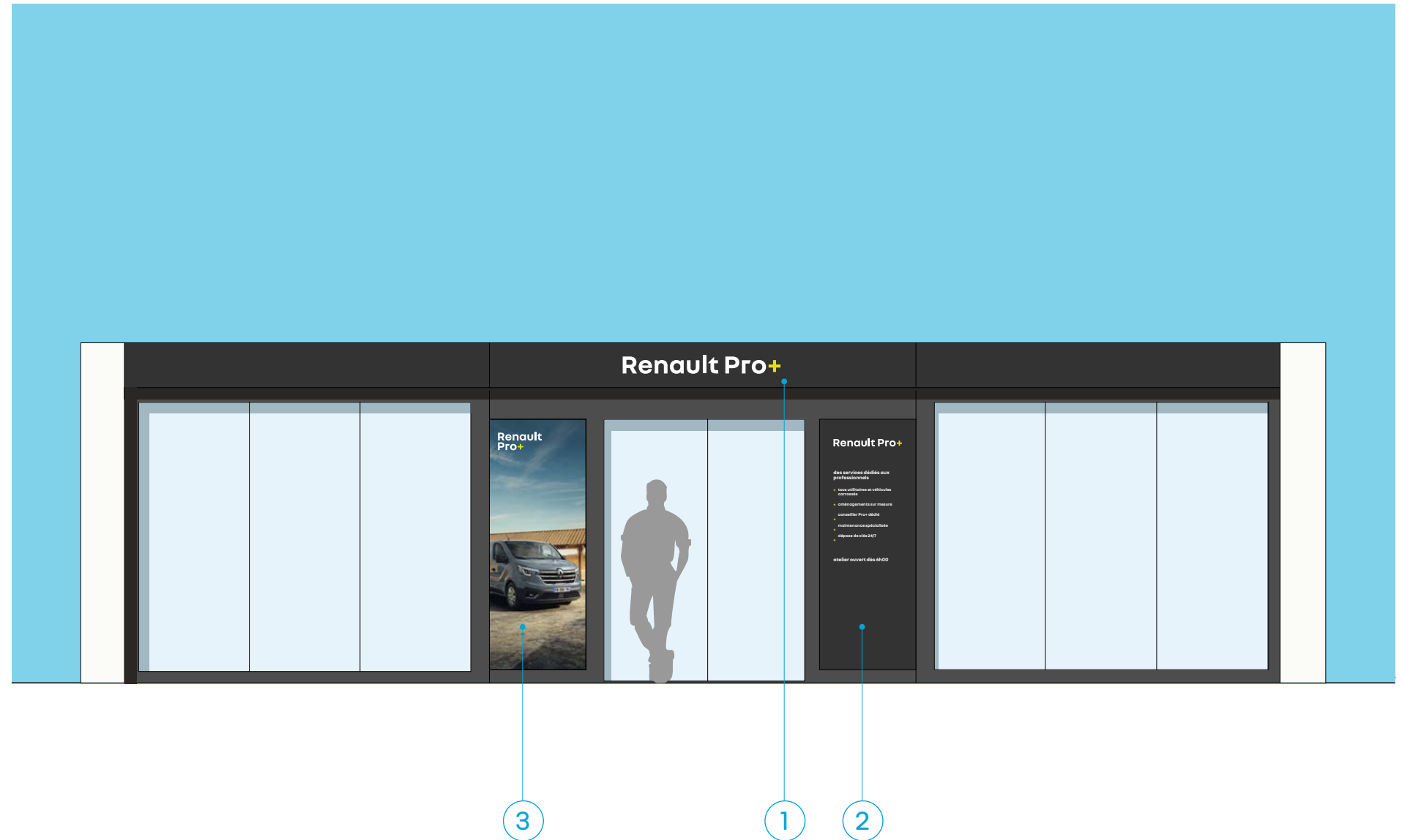

5.2.13 les drapeaux des centres Renault Pro+

pourquoi ?

Les drapeaux ont un fort impact visuel de loin et permettent une identification rapide du site. Ils définissent aussi les limites géographiques de l'affaire.

comment ?

- 1 Les drapeaux Renault sont utilisés dans les corners et les sites intégrés Renault Pro+ selon des modalités identiques à celles utilisées pour les sites Renault Stores.
- 2 Les sites autonomes Renault Pro+ sont identifiés par un drapeau Renault Pro+ inscrits au centre des drapeaux Renault selon l'ordre présenté ci-contre.

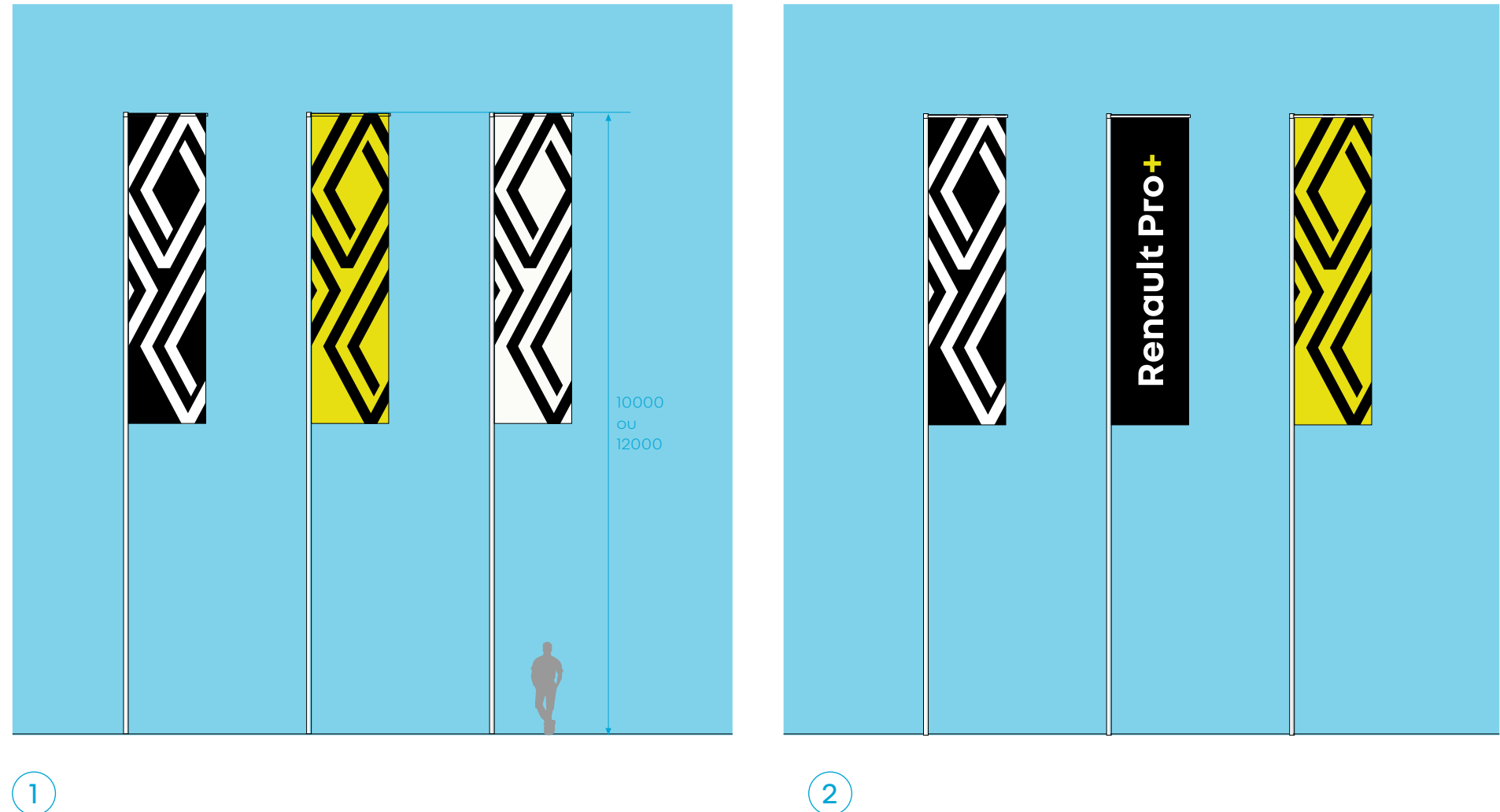

avertissement

Le drapeau Renault Pro+ ne doit pas être utilisé sur dans les corners et les centres Renault Pro+ intégrés.

6

les composantes intérieures des centres Renault Pro+

6.1 le totem-kakemono de la promesse-clients

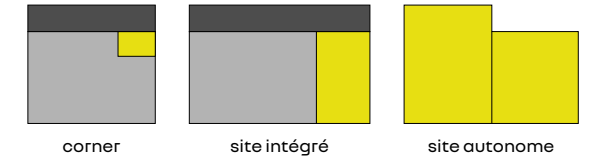

pourquoi ?

Le totem-kakemono de présentation de la promesse-clients a un rôle d'identification de la zone d'exposition Renault Pro+.

comment ?

Le totem est implanté en tête de la zone d'exposition pour être vu par le client entrant dans le showroom.

- 1 Recto du kakémono présentant les principaux éléments constitutifs de la promesse-clients.
- 2 Verso du kakémono présentant les principales familles de transformations proposées par Renault Pro+

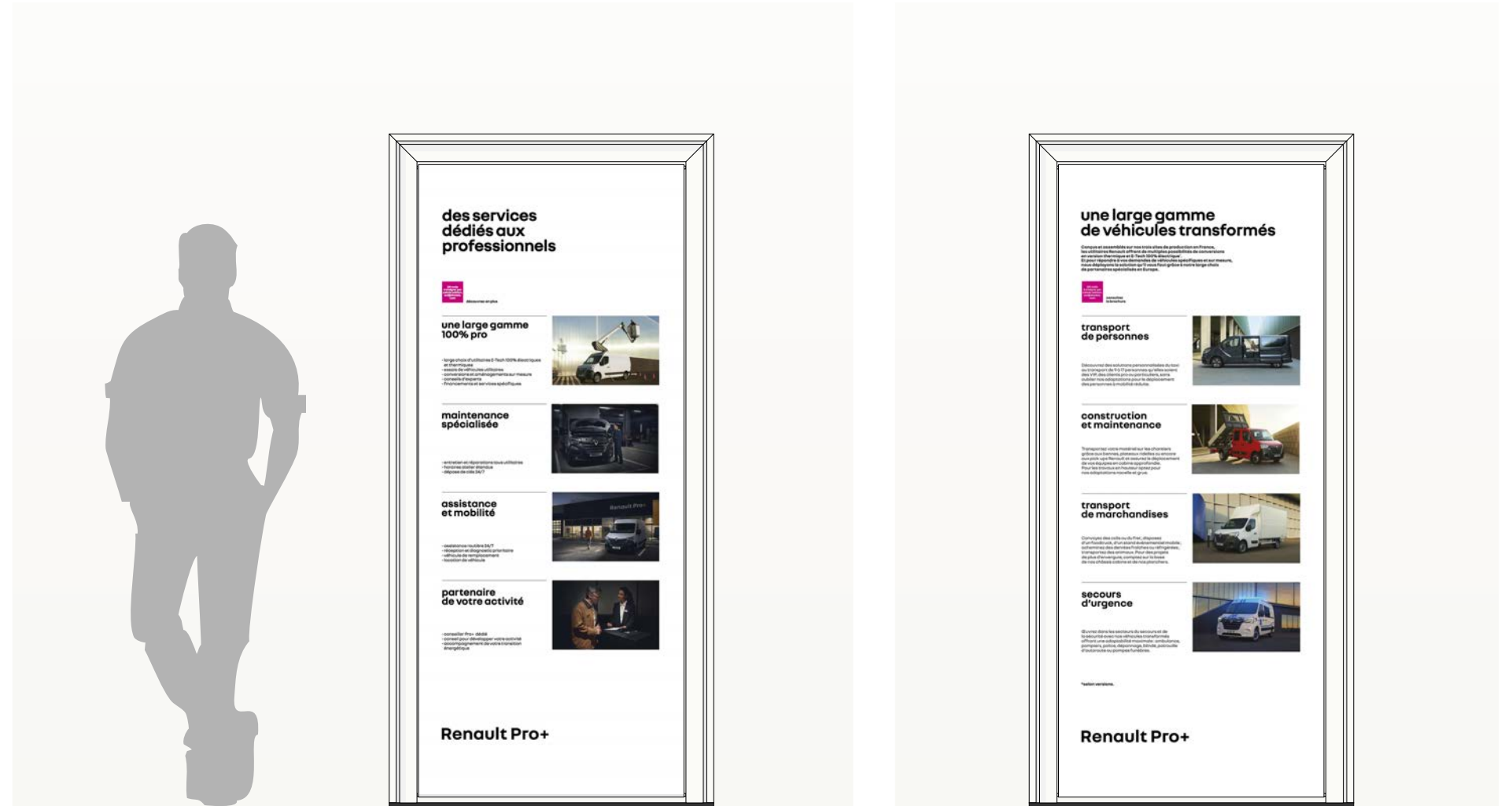

1

2

avertissement

Les visuels des supports promotionnels évoluent au gré des campagnes de renouvellement. Prendre contact avec Renault Global Marketing afin d'obtenir les dernières versions.

6.2 l'organisation du bureau des conseillers Renault Pro+

pourquoi ?

Le bureau permet au conseiller Renault Pro+ de développer une relation commerciale de confiance dans une ambiance confortable.

Deux variantes sont proposées : une variante semi ouverte implantée à la périphérie du showroom et une variante ouverte, implantée dans le showroom.

comment ?

- 1 La table de travail blanche permet d'accueillir 2 clients.
- 2 Le fauteuil du conseiller est gris foncé. Il diffère des chaises destinées aux clients.
- 3 Les chaises destinées aux clients sont de couleur panachées, l'une étant jaune, la seconde étant gris foncé.
- 4 La porte est optionnelle permettant de créer un bureau semi-ouvert.
- 5 En l'absence d'exposition de véhicules, le totem-kakemono de promesse-clients est implanté devant le bureau vendeur. En cas d'exposition de véhicules, le totem-kakemono de promesse-clients est implanté devant le véhicule afin d'être le premier élément perçu depuis l'entrée du showroom.
- 6 Dans le bureau ouvert, des cloisonnettes confèrent une certaine intimité.

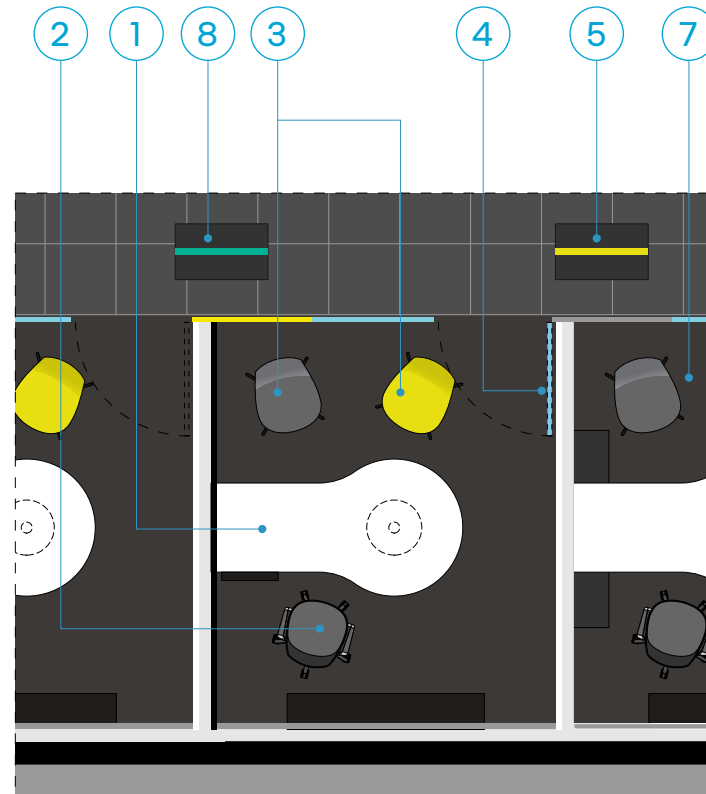

bureau fermé

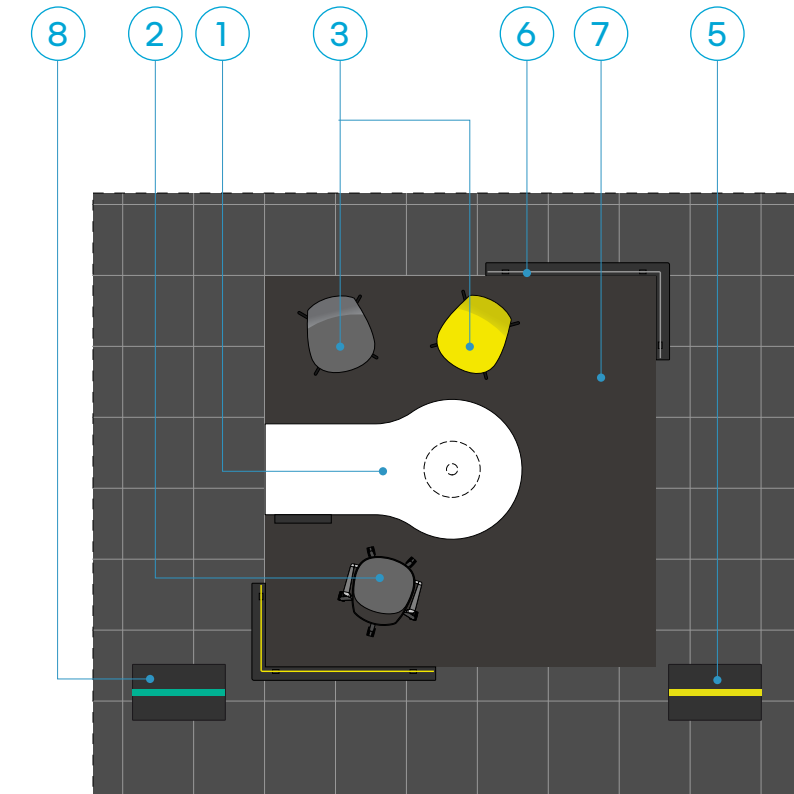

bureau ouvert

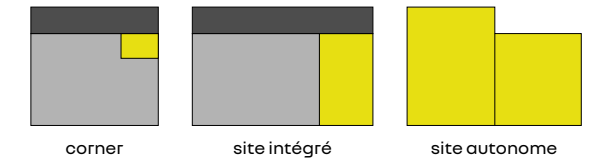

- 7 Une moquette gris foncé couvre la globalité de la surface du bureau.
- 8 Le totem-kakémono ou le mobilier qui présentent les gammes d'accessoires sont implantés devant le bureau vendeur.

avertissement

Le mobilier est en cours de définition et susceptible d'évoluer au cours de l'année 2023.

6.3 l'ambiance du bureau du conseiller Renault Pro+

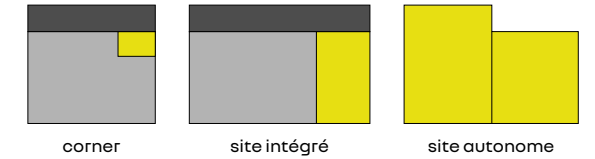

pourquoi ?

L'ambiance général de cet espace est dynamique grâce aux animations graphiques, aux couleurs et aux visuels grand format présents sur les murs de chaque bureau vendeurs.

comment ?

- 1 Façade vitrée recouverte d'un adhésif transparent jaune ou noir 65%.
- 2 Mur blanc côté façade vitrée accueillant l'écran.
- 3 Mobilier identique aux autres bureaux vendeurs.
- 4 Fresque identitaire toute hauteur.
- 5 Visuel lifestyle toute hauteur.
- 6 Moquette gris foncé.

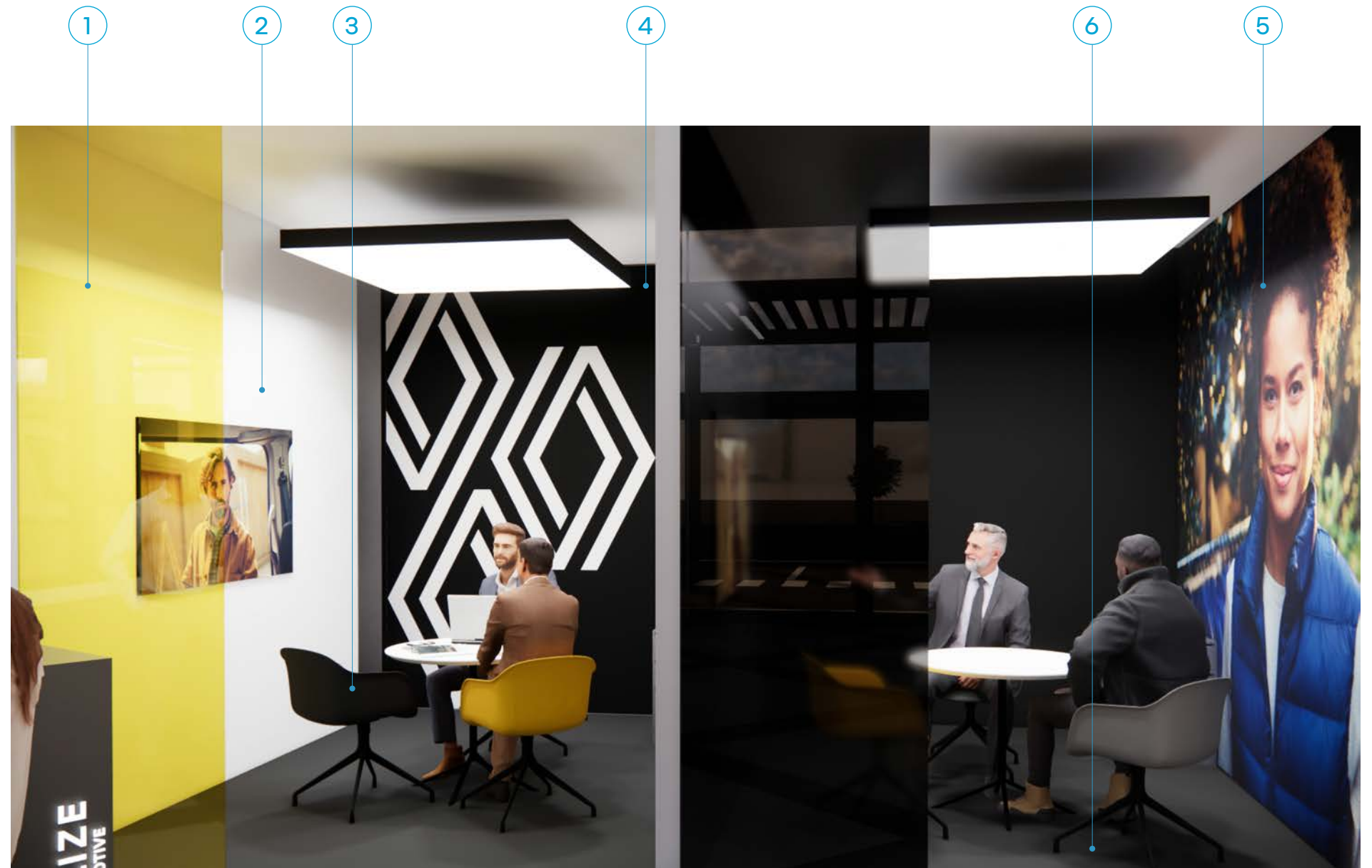

6.4 le totem-kakemono des accessoires Renault Pro+

pourquoi ?

Lorsque le mobilier de présentation des accessoires n'est pas présent dans le showroom Renault Pro+, un totem-kakemono permet de présenter une sélection d'accessoires utiles aux clients professionnels.

comment ?

Le totem-kakemono des accessoires est toujours positionné à proximité du bureau du conseiller Renault Pro+.

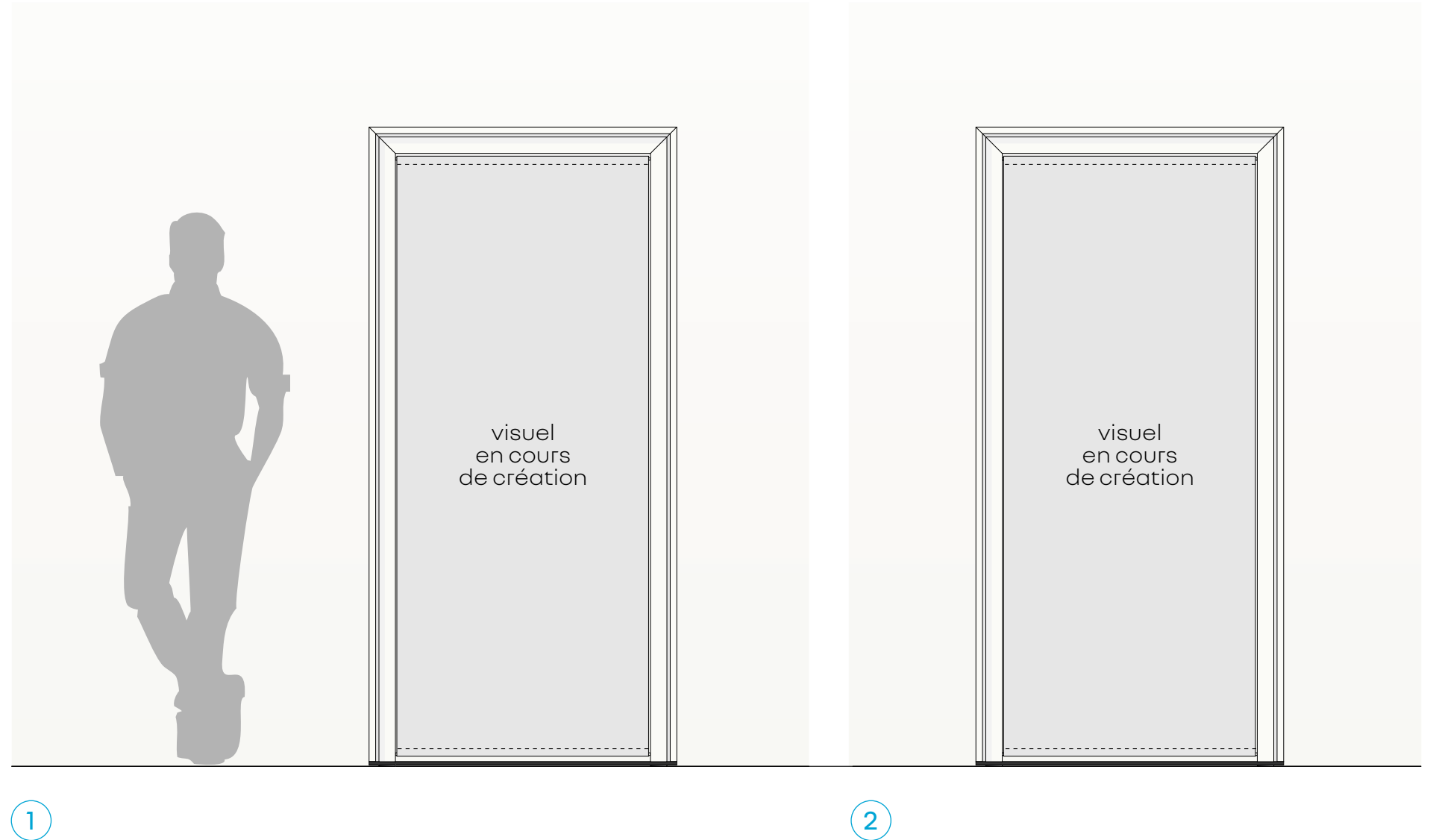
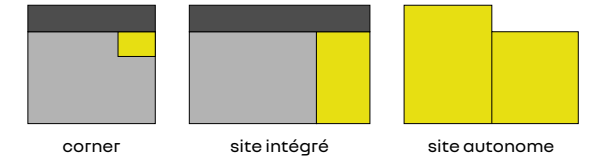

avertissement

Les visuel de ce kakemono est en cours de conception. Prendre contact avec Renault Global Marketing afin d'obtenir les dernières versions.

6.5 le mobilier de présentation accessoires Renault Pro+

pourquoi ?

Le mobilier accessoires Renault Pro+ permet de présenter une sélection d'accessoires utiles aux clients professionnels.

Le mobilier des accessoires est toujours positionné à proximité du bureau vendeur.

comment ?

- 1 Le mobilier comporte la signature Renault Pro+ permettant une identification de la gamme d'accessoires destinés aux clients professionnels.
- 2 Un fond multilames offre une grande souplesse dans la présentation des accessoires et dans le renouvellement de l'offre.

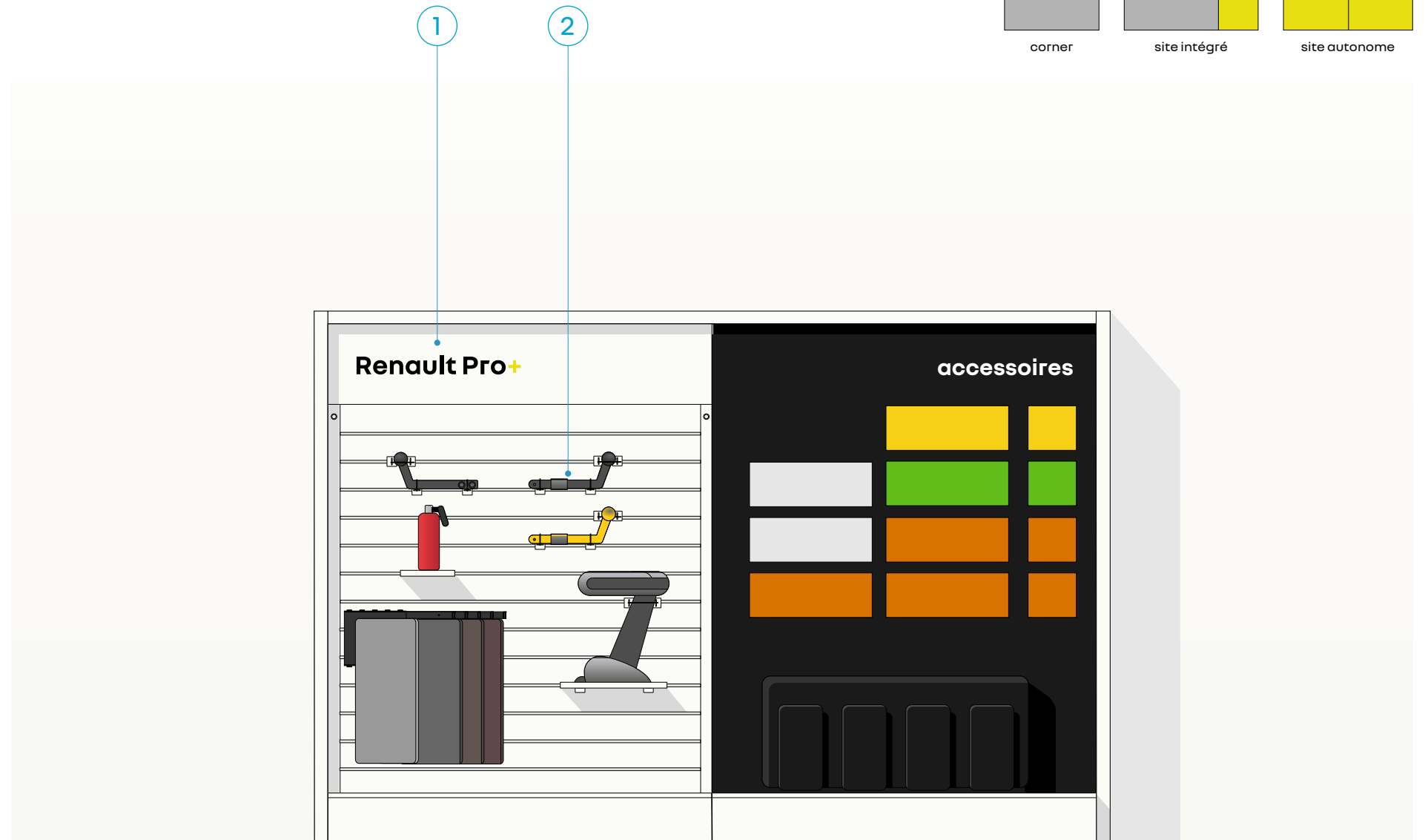
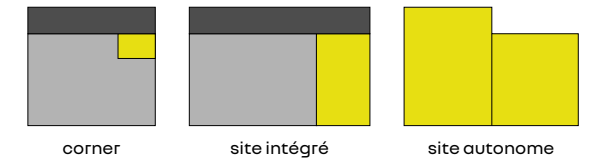

avertissement

Ce mobilier est en cours de définition et susceptible d'évoluer au cours de l'année 2023.

6.6 implantation générale de la zone d'exposition Renault Pro+

pourquoi ?

Selon la position dans le showroom et le flux clients, l'implantation des différentes composantes évoluent.

La zone d'exposition peut-être adossée au mur du fond du showroom et de préférence, dans un angle du showroom.

comment ?

- 1 Le totem-kakemono de promesse-clients est implanté devant le véhicule afin d'être le premier élément perçu depuis l'entrée du showroom.
- 2 Le présentoir-prix est positionné au niveau de la roue avant de chaque véhicule, côté conducteur.
- 3 Les clients peuvent faire le tour de chaque véhicule disposant à minima de 1,40 m de passage.
- 4 La zone d'exposition est adossée au mur du fond du showroom, de préférence, dans un angle du showroom.
- 5 Une PLV 2x2 recharge VU est implantée parallèlement aux véhicules comportant le visuel identitaire et les solutions de recharge des véhicules électrifiés.
- 6 Le totem-kakemono produit est implanté à l'opposé du présentoir-prix en partie arrière de la zone d'exposition.

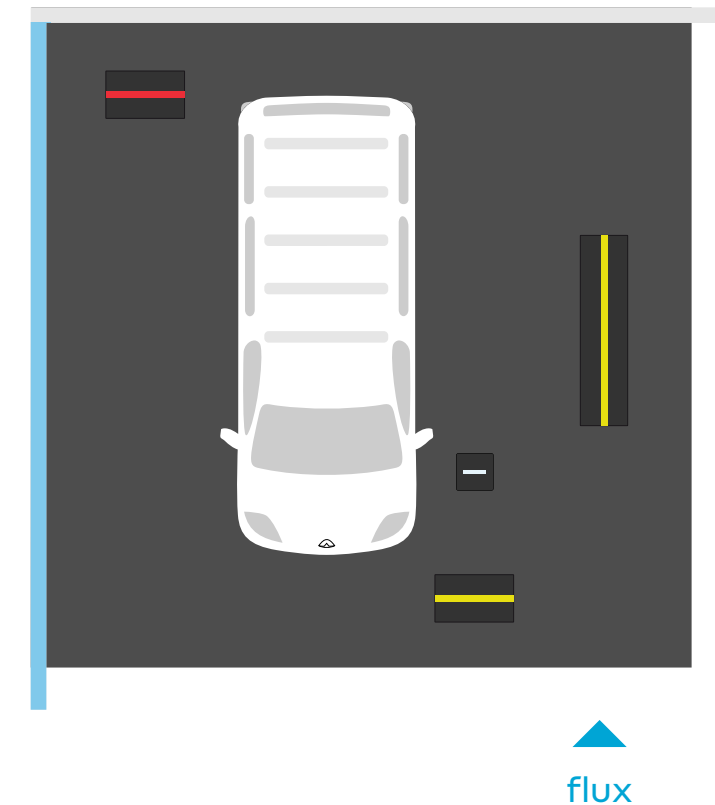
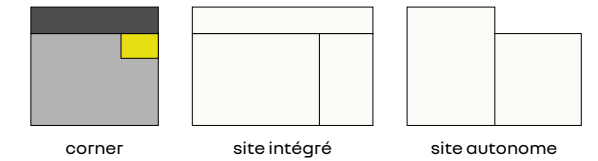
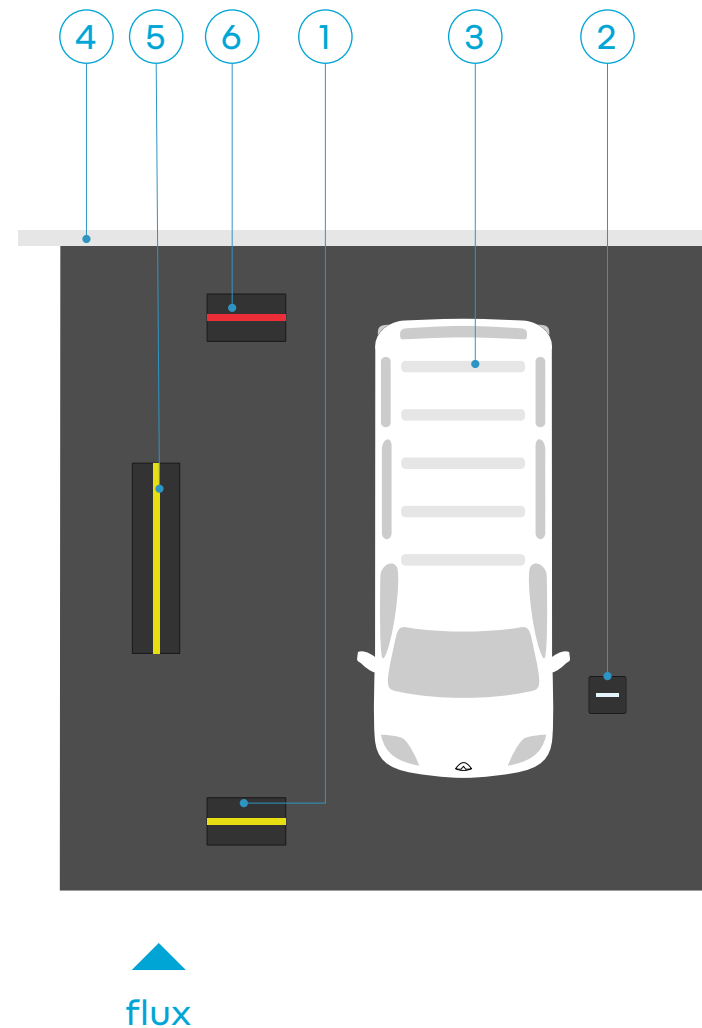

avertissement

Il convient d'éviter la présence d'un Master et/ou d'un véhicule transformé dans les showrooms VN.

6.7 implantation générale de la zone d'exposition Renault Pro+

pourquoi ?

Selon la position dans le showroom et le flux clients, l'implantation des différentes composantes évoluent.

comment ?

- 1 Le totem-kakemono de promesse-clients est implanté devant le véhicule afin d'être le premier élément perçu depuis l'entrée du showroom. Il est implanté perpendiculairement au flux clients.
- 2 Le totem-kakemono produit est implanté à l'opposé du présentoir-prix en partie arrière de la zone d'exposition.
- 3 Le présentoir-prix est positionné au niveau de la roue avant de chaque véhicule, côté conducteur.
- 4 Une fresque est implantée derrière les véhicules contribuant à mettre en valeur les véhicules exposés.
- 5 Une PLV 2x2 recharge VU est implantée parallèlement aux véhicules comportant le visuel identitaire et les solutions de recharge des véhicules électrifiés.
- 6 De préférence, l'avant des véhicules est tourné vers l'extérieur afin d'offrir une bonne visibilité depuis les abords du site ou du parking clients.

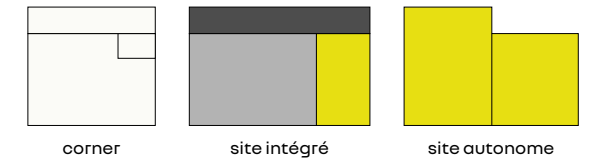
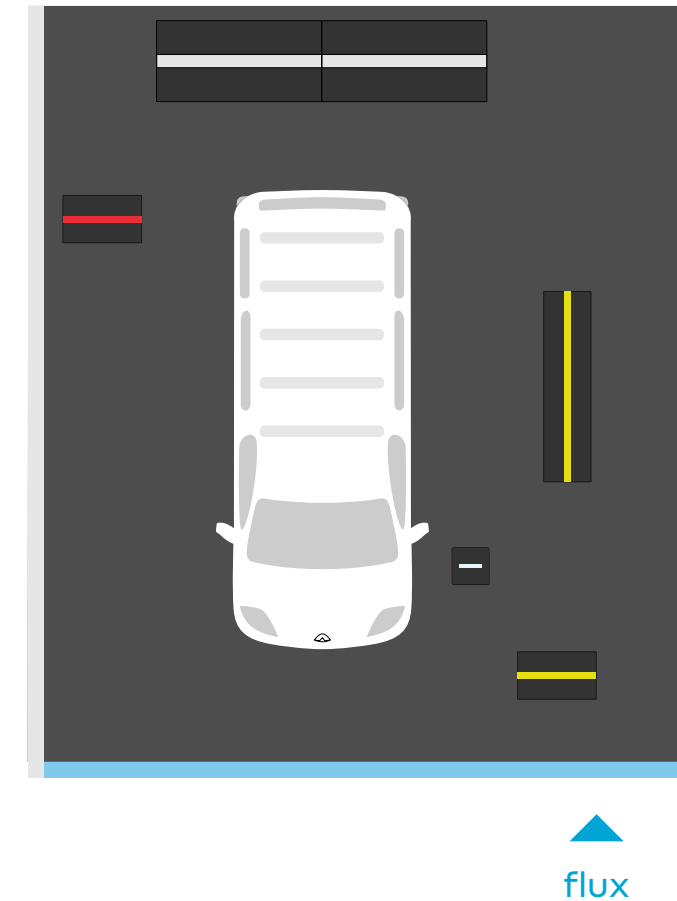
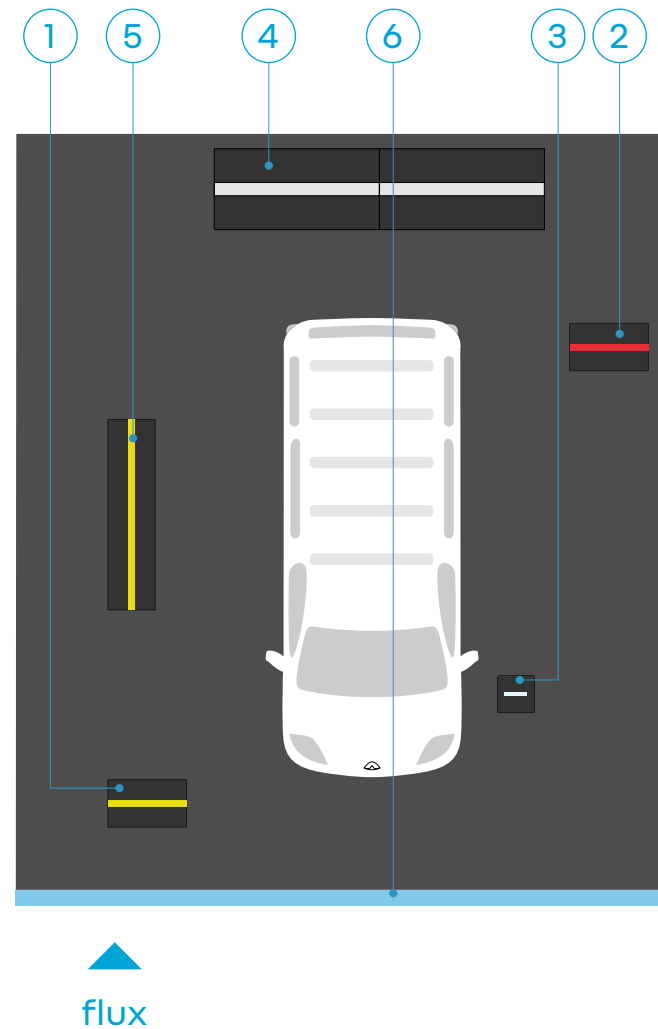

6.8 les configurations de la zone d'exposition Renault Pro+

pourquoi ?

La zone d'exposition Renault Pro+ permet de présenter de 0 à 2 véhicules dans le showroom Renault.

Le choix de la configuration se fera selon les dimensions du showroom, la zone Renault Pro+ ne devant pas occuper plus de 25% de la surface totale.

comment ?

- 1 Cette configuration, seul un bureau vendeur dédié est présent dans le showroom.
- 2 Cette configuration avec un seul véhicule permet d'utiliser la PLV 2x2 recharge VU.
- 3 Variante de la configuration précédente, une seconde PLV 2x2 transformation VU enrichit l'information clients.
- 4 Dans cette configuration, le véhicule d'un plus gros gabarit de type Trafic est présenté avec une fresque de 4 x 3 m.
- 5 Cette configuration répond à la présentation d'un Kangoo et d'un Trafic associés à une fresque de 4 x 3 m.

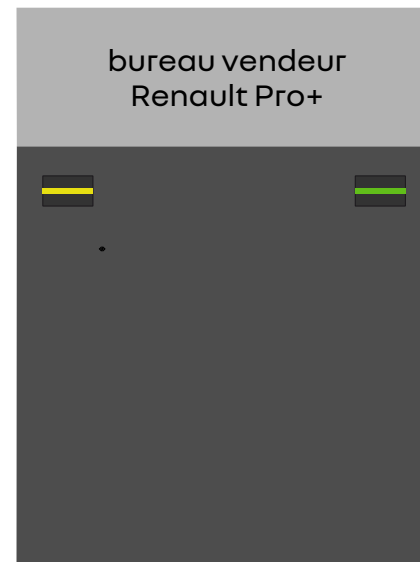
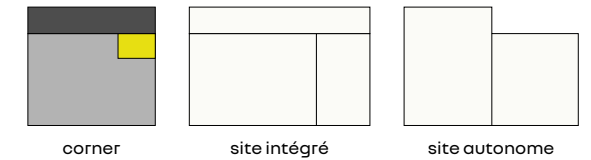

1

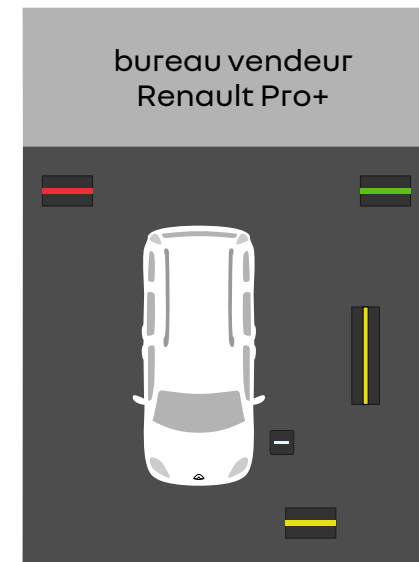

2

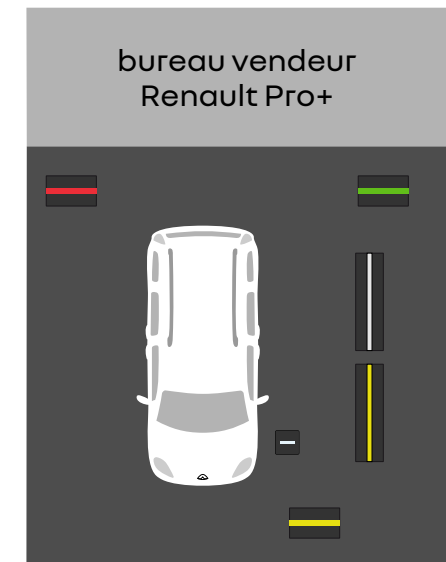

3

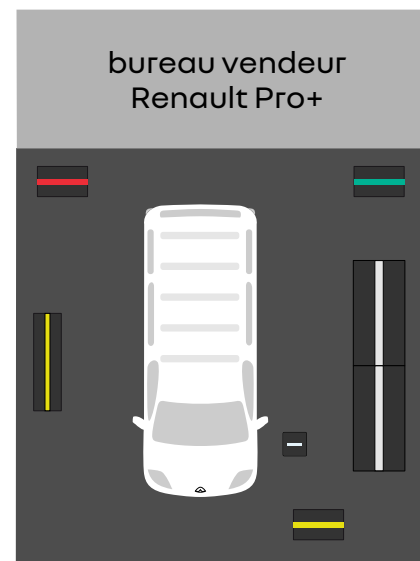

4

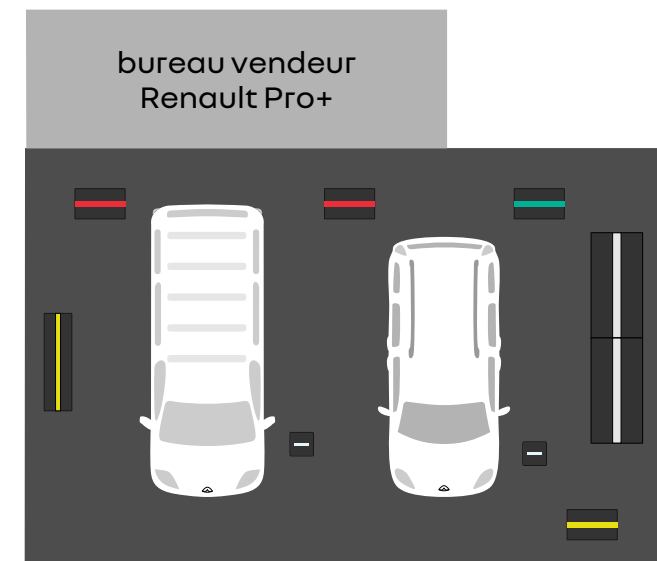

5

- Fresque optionnelle
- PLV 2x2 transformation VU
- PLV 2x2 recharge VU
- totem-kakemono de promesse-clients
- totem-kakemono produits
- totem-kakemono accessoires ou mobilier

6.9 les configurations de la zone d'exposition Renault Pro+

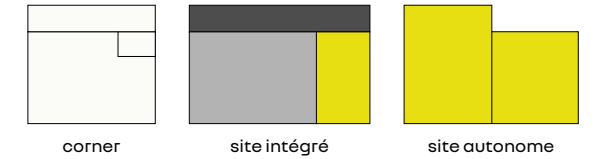

pourquoi ?

La zone d'exposition Renault Pro+ permet de présenter de 1 à 3 véhicules dans le showroom Renault Pro+ dédié.

Le choix de la configuration se fera selon les dimensions du showroom.

comment ?

- 1 La plus petite configuration comporte un Kangoo présenté en association avec une fresque de 4 x 3 m.
- 2 Dans cette configuration, le Trafic est présenté avec une fresque de 4 x 3 m.
- 3 Cette configuration répond à la présentation d'un Kangoo et d'un Trafic associés à une fresque de 6 x 3 m.
- 4 Cette configuration répond à la présentation de 2 Trafic associés à une fresque de 8 x 3 m.
- 5 La configuration étendue comportant une fresque 8 x 3 m permet la présentation de 2 Trafic et d'un Kangoo dans un showroom Renault Pro+.

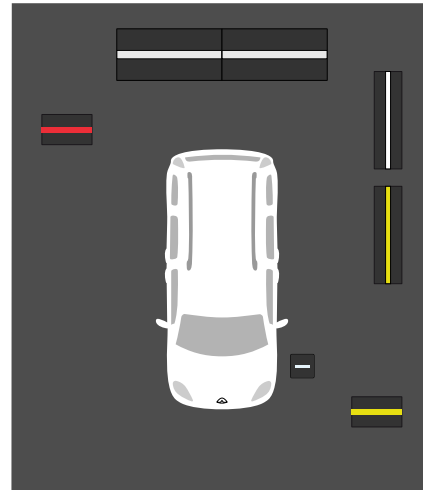

1

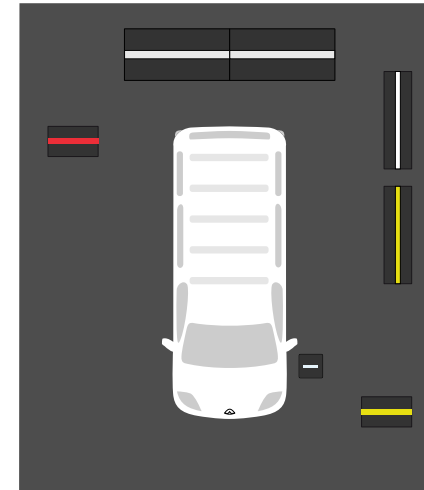

2

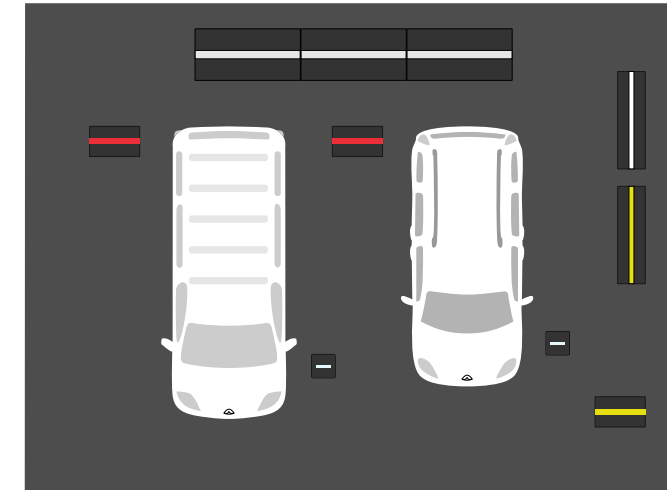

3

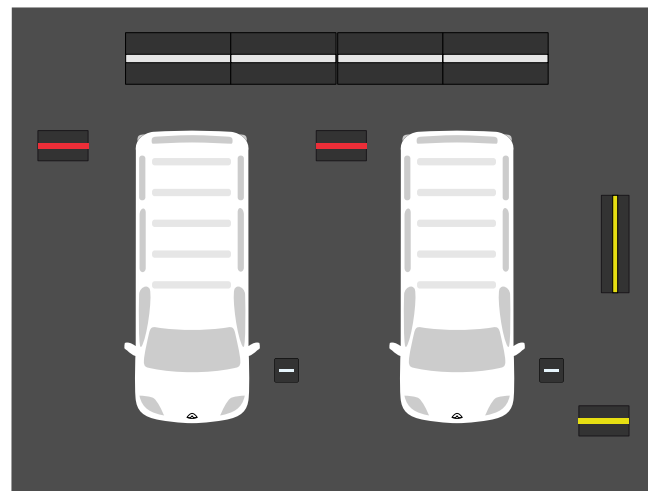

4

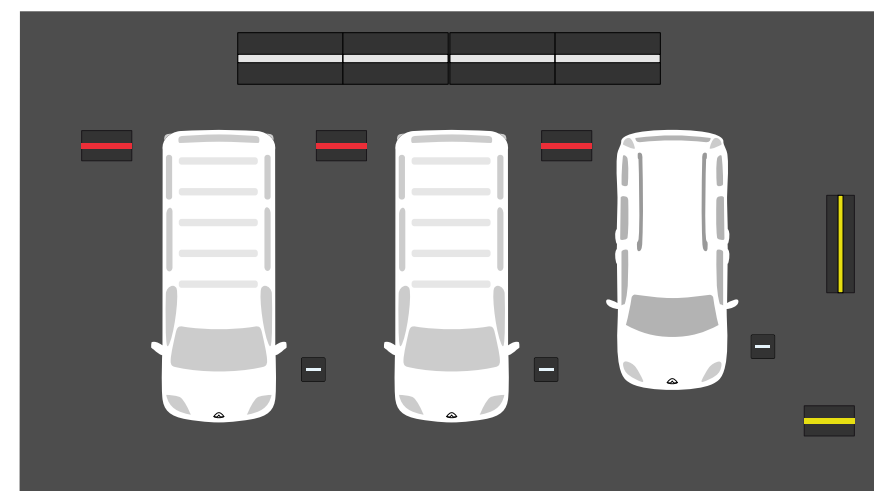

5

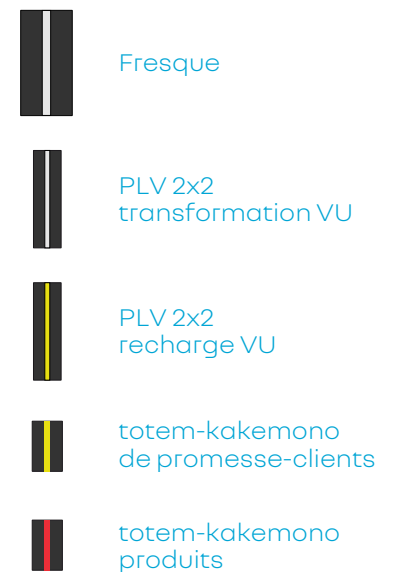

6.10 le totem-kakemono produits

pourquoi ?

Le totem-kakemono permet de présenter les USP et les possibilités de transformation de chaque produit exposé.

comment ?

Pour chaque véhicule exposé, le totem-kakemono produit est implanté à l'opposé du présentoir-prix en partie arrière de la zone d'exposition.

- 1 Recto du kakémono présentant les USP du véhicule.
- 2 Verso du kakémono présentant les principales familles de transformations du véhicule ou les modalités de recharge en cas de modèle E-tech.

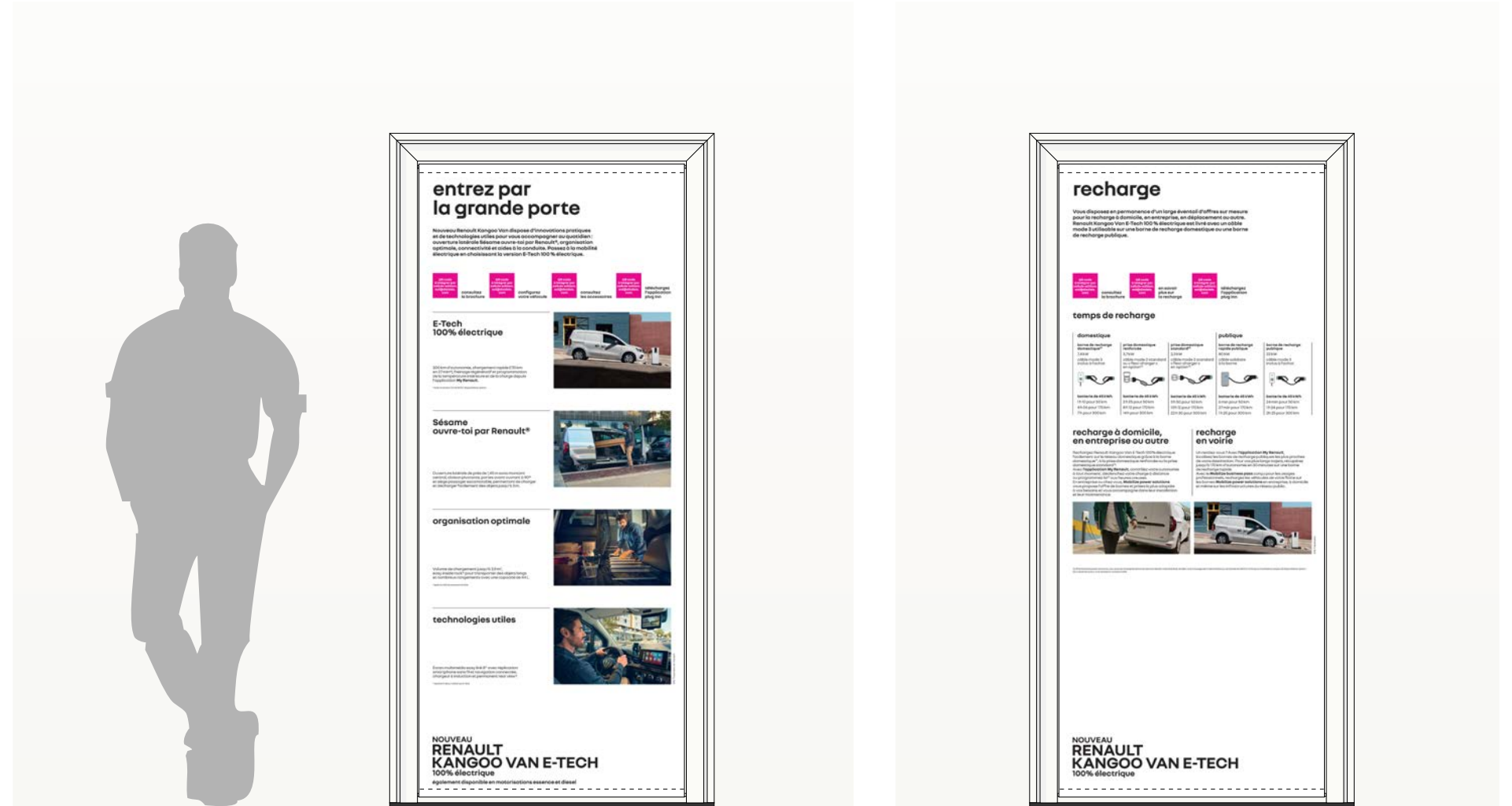
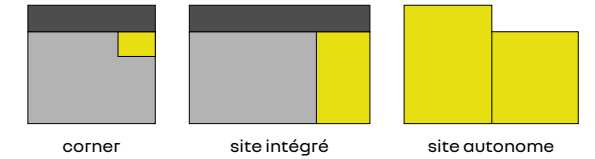

1

2

avertissement

Les visuels des supports promotionnels évoluent au gré des campagnes de renouvellement. Prendre contact avec Renault Global Marketing afin d'obtenir les dernières versions.

6.11 la PLV 2x2 recharge véhicules utilitaires

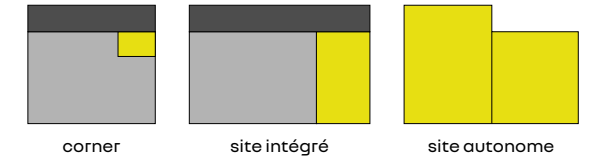

pourquoi ?

Cette PLV 2x2 est présente dans toutes les configurations de zones d'exposition.

Grâce à son visuel identitaire, elle participe à l'identification de la zone d'exposition Renault Pro+.

comment ?

Ce support est implanté parallèlement au véhicule exposé en vue de créer un appel visuel pour les clients Renault Pro+ entrant dans le showroom.

- 1 La face comportant le visuel présentant les modalités de recharge des modèles E-tech est tournée vers le véhicule.
- 2 La face comportant le visuel identitaire est toujours orientée vers le flux client.

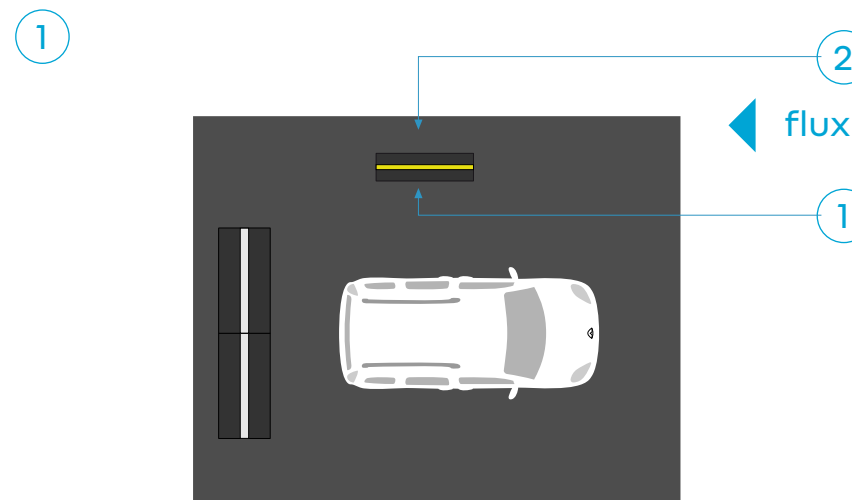
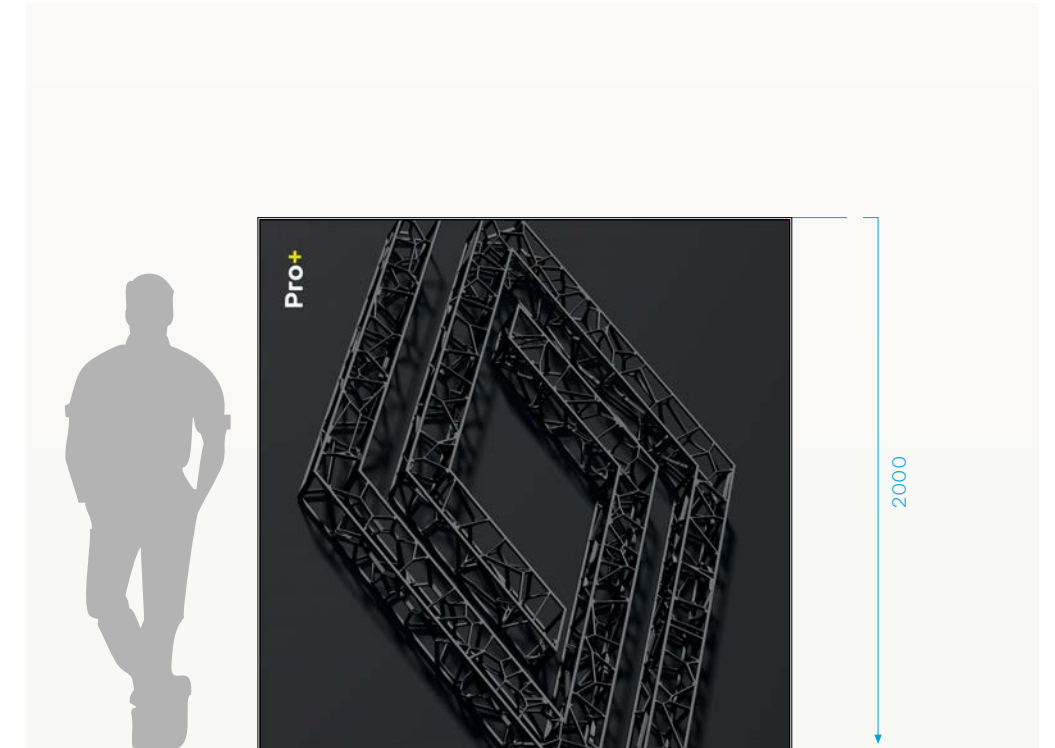
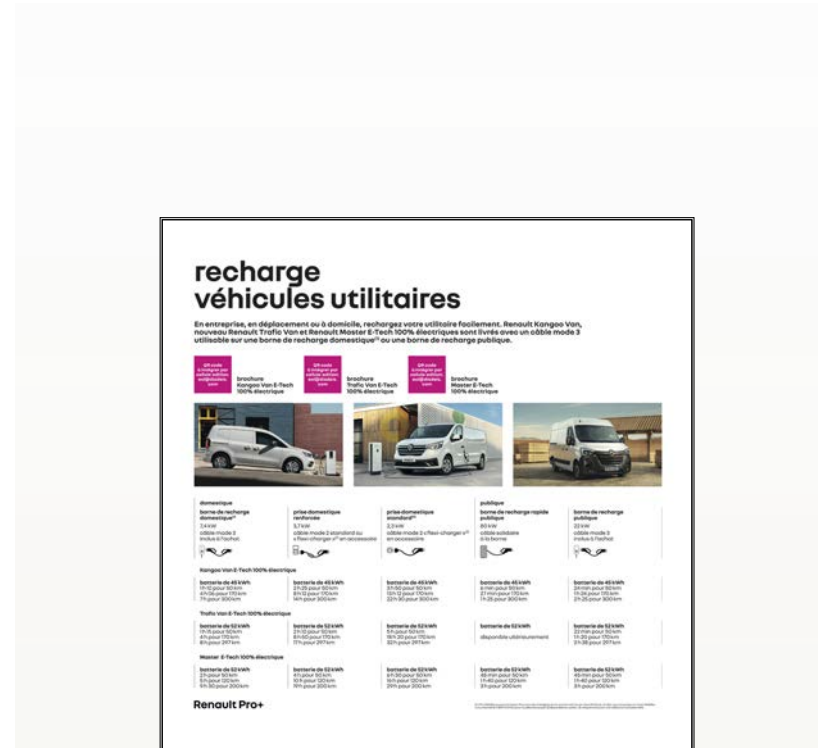

avertissement

Les visuels des supports promotionnels évoluent au gré des campagnes de renouvellement. Prendre contact avec Renault Global Marketing afin d'obtenir les dernières versions.

6.12 la PLV 2x2 transformation véhicules utilitaires (optionnelle)

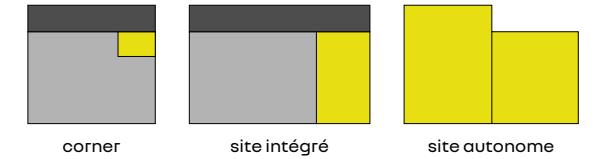

pourquoi ?

Cette PLV 2 x2 optionnelle complète les éléments de communication présents dans le showroom Renault Pro+.

comment ?

Cette seconde PLV 2x2 est implantée dans l'alignement de la première PLV.

- 1 La face comportant le visuel de présentation de la gamme Renault Pro+ est tournée vers le véhicule.
- 2 La face comportant le visuel lifestyle est toujours orientée vers le flux client.

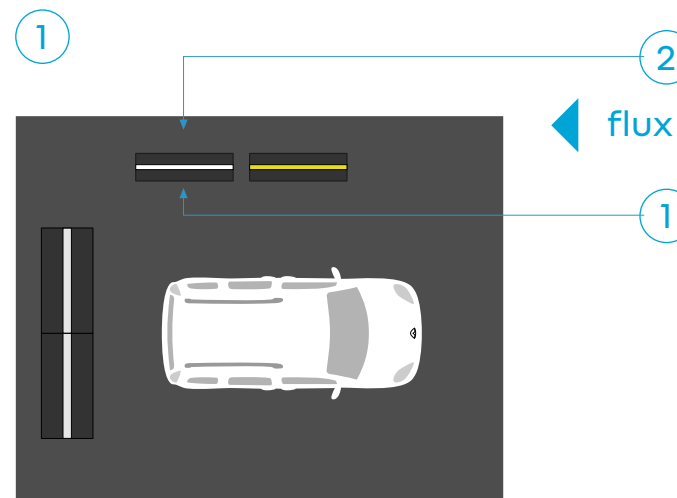
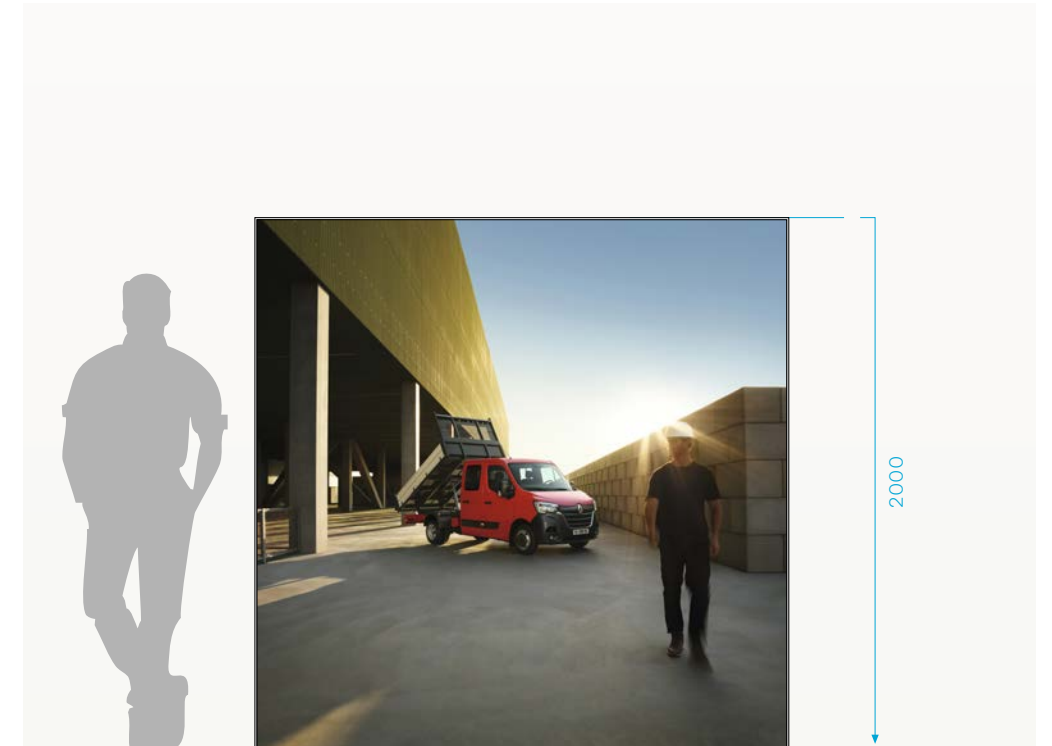
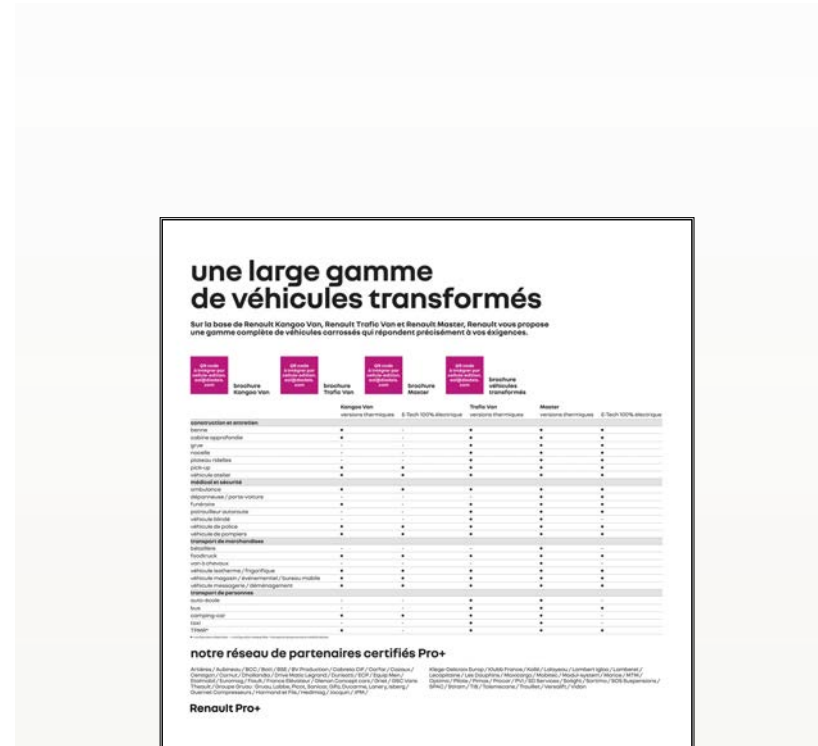

avertissement

Les visuels des supports promotionnels évoluent au gré des campagnes de renouvellement. Prendre contact avec Renault Global Marketing afin d'obtenir les dernières versions.

6.13 les fresques

pourquoi ?

Des visuels grand format dynamisent la présentation des véhicules Renault Pro+ et aident à créer une séparation visuelle entre la zone Renault Pro+ et les autres véhicules du showroom.

Les fresques modulaires sont déclinées selon 2 hauteurs (2,5 m et 3 m).

comment ?

- 1 La hauteur de 3m est préconisée pour toutes les implantations à l'exception des showrooms comportant des plafonds bas dans lesquels la hauteur de 2,5 m peut être utilisée en remplacement.
- 2 Le verso des fresques reprend le visuel présent au recto. Lorsque le verso n'est pas visible des clients (contre un mur par exemple), une toile tendue teinte en gris foncé RAL 7021 remplace le visuel.

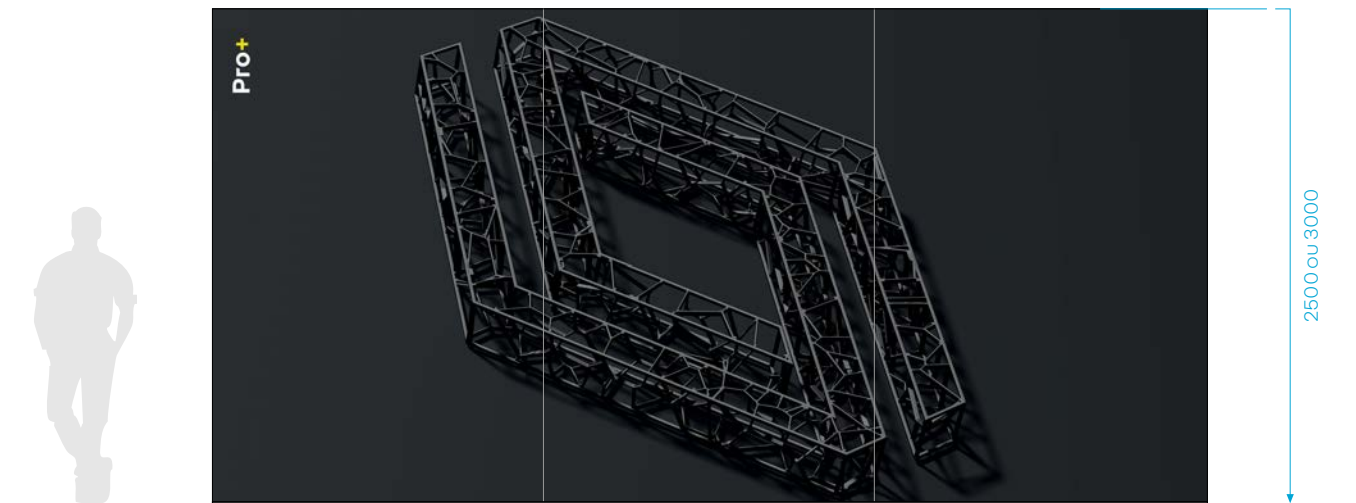
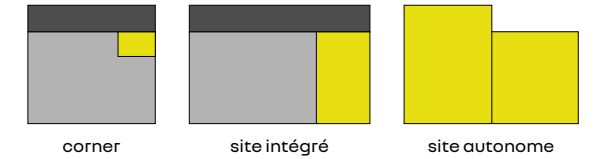

1

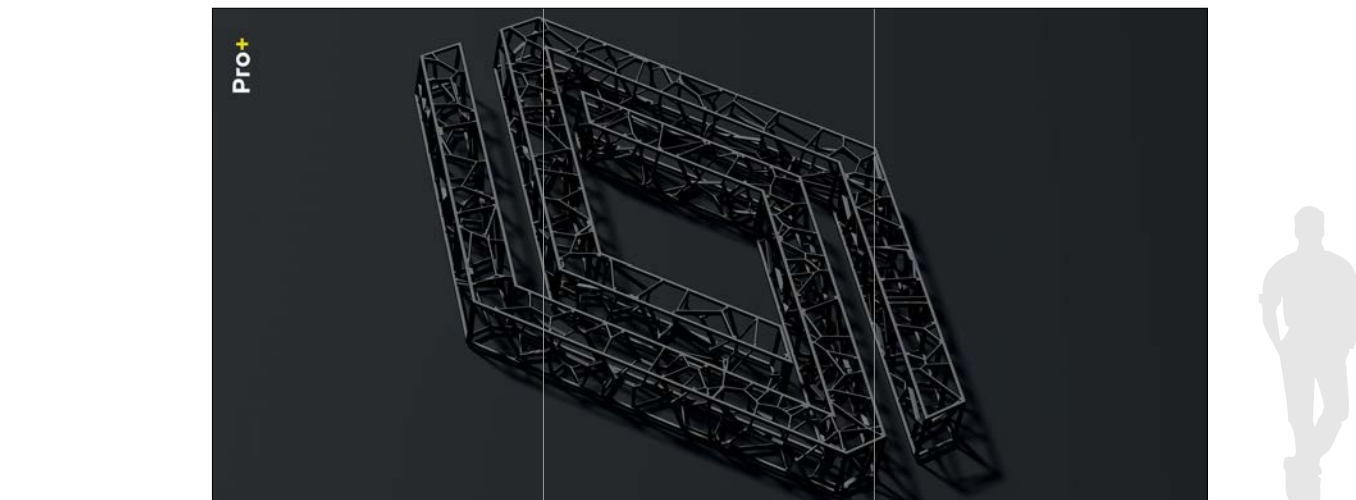

2

6.14 les formats standards des fresques

pourquoi ?

Afin de s'adapter aux différentes tailles de showroom, les fresques modulaires sont déclinées selon 2 hauteurs (2,5 m et 3 m) et 3 longueurs (4 m, 6 m et 8 m).

Les fresques sont obligatoires dans les zones d'exposition des showrooms Renault Pro+.

comment ?

- 1 Fresque de 4 x 2,5 m
- 2 Fresque de 6 x 2,5 m
- 3 Fresque de 8 x 2,5 m
- 4 Fresque de 4 x 3 m
- 5 Fresque de 6 x 3 m
- 6 Fresque de 8 x 3 m

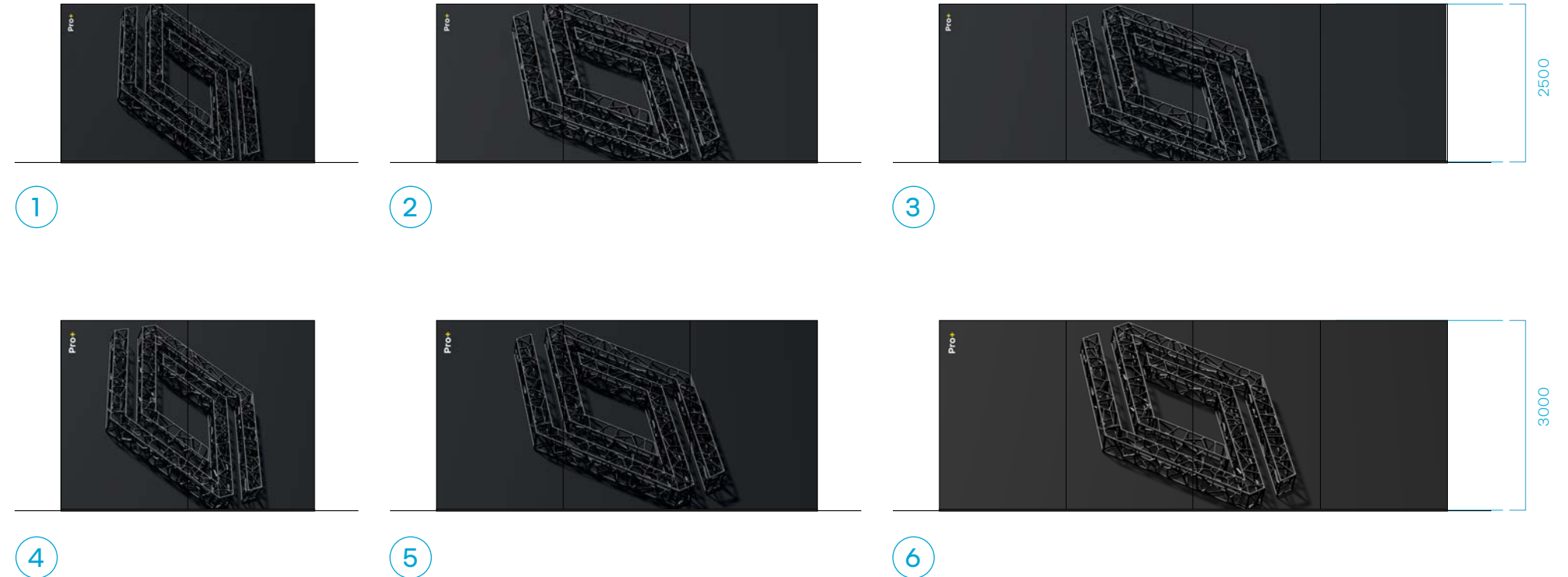
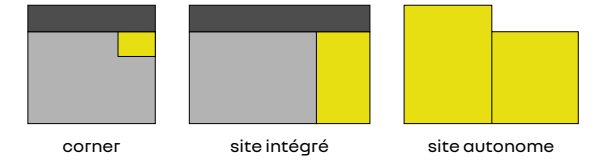

6.15 le mur de marque de l'espace d'attente

pourquoi ?

Ce mur de marque plat est implanté dans l'espace d'attente contre le mur du fond du showroom faisant face à l'entrée.

Cet élément intègre un écran.

Ses dimensions générales sont :
H. 2500 x L. 3000 ou 3500 x Ep. 500 mm.

comment ?

- 1 La signature Renault non lumineuse est commune à tous les murs de marque.
- 2 La partie jaune au format horizontal est créée un fort appel visuel mettant en valeur l'emblème de la marque.
- 3 La partie noire du mur de marque descend jusqu'au sol pour une meilleure intégration dans l'espace.

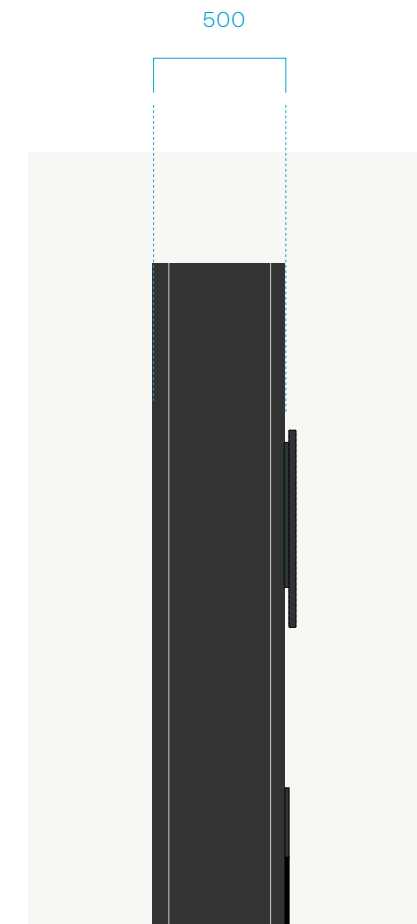
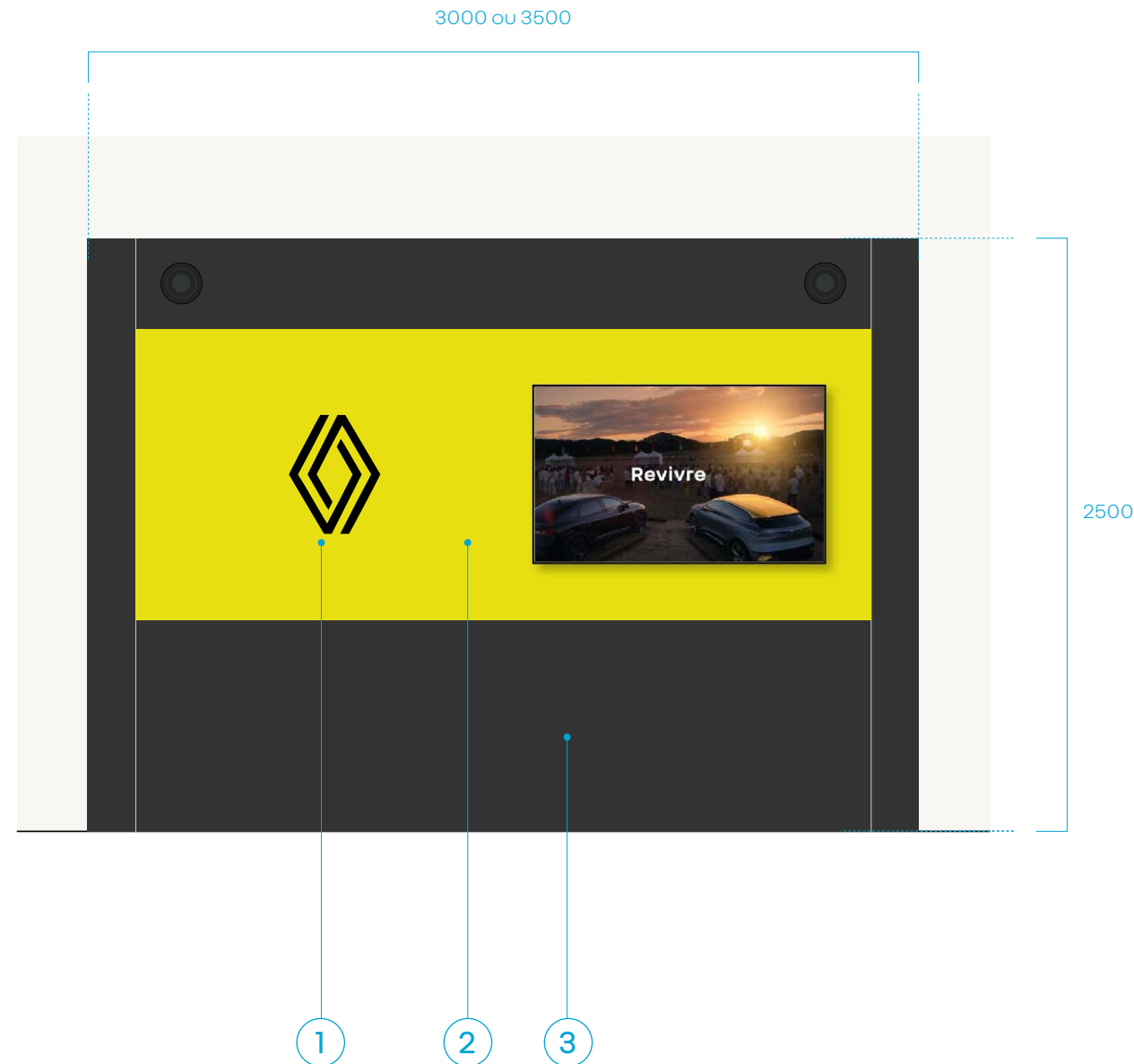
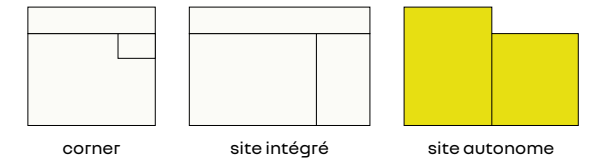

6.16 l'accueil service avec un conseiller Renault Pro+

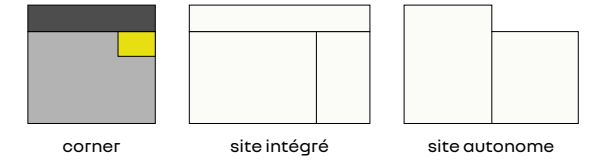

pourquoi ?

Un conseiller service Renault Pro+ est présent à l'accueil service du site aux côtés des autres conseillers service.

comment ?

- 1 L'accueil service est identifié par un rectangle gris foncé peint au mur comportant la mention "Renault care service".
- 2 Un panneau comportant la mention "Renault Pro+" identifie le comptoir dédié aux clients professionnels.
- 3 Le mobilier d'accueil Renault Pro+ est identique aux autres comptoirs.

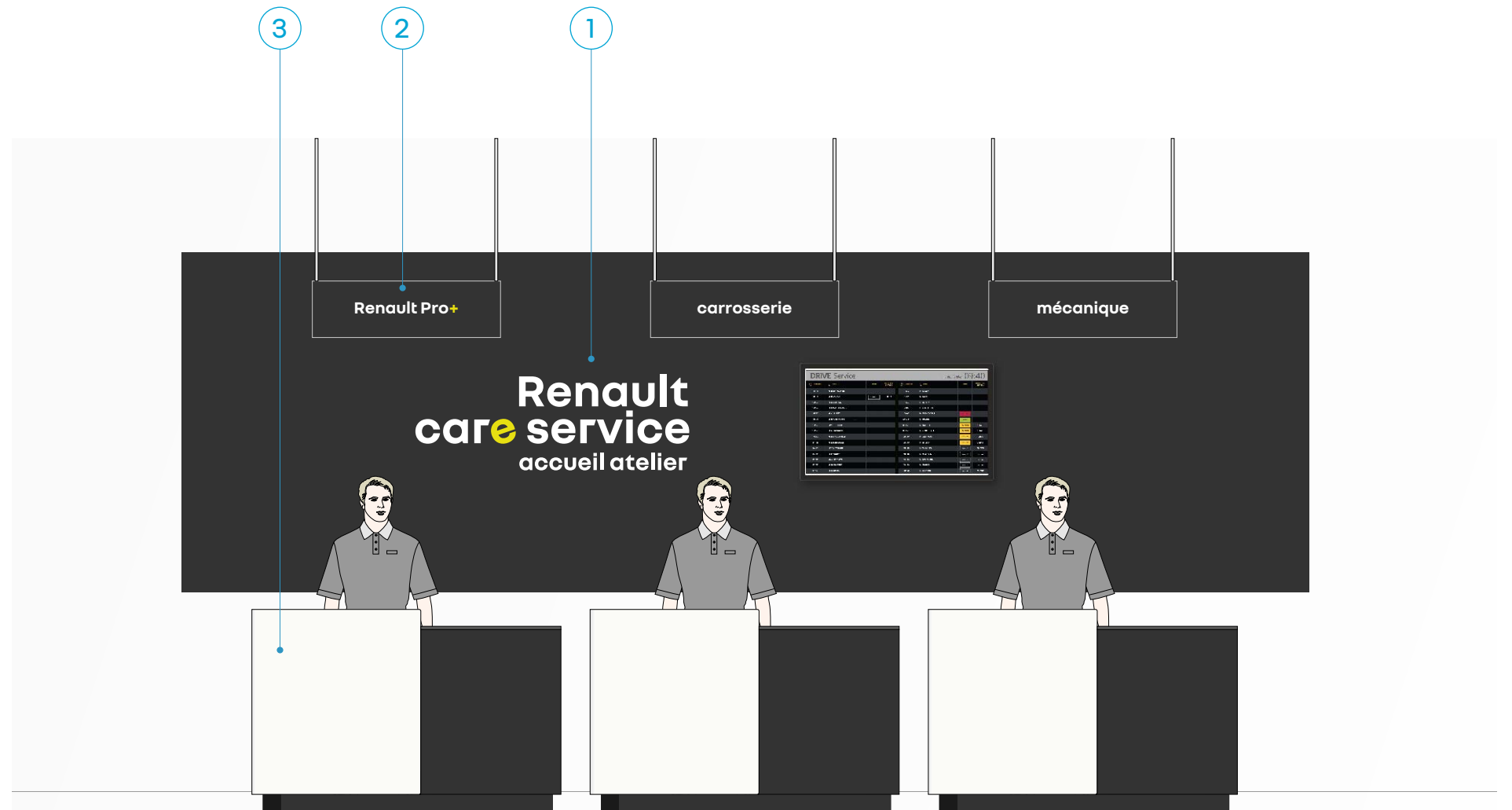

6.17 l'accueil service avec un conseiller Renault Pro+ - variante

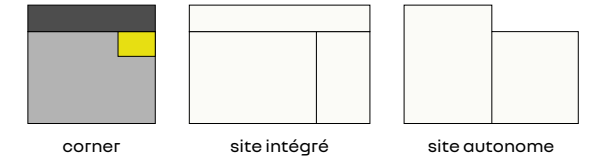

pourquoi ?

Un conseiller service Renault Pro+ est présent à l'accueil service du site aux côtés des autres conseillers service.

Lorsqu'il n'est pas possible d'utiliser des panneaux d'identification suspendus, un marquage du mobilier d'accueil peut être réalisé pour identifier chaque activité.

comment ?

- 1 L'accueil service est identifié par un rectangle gris foncé peint au mur comportant la mention "Renault care service".
- 2 Un marquage adhésif de la face avant du mobilier comportant la signature "Renault Pro+" identifie le comptoir dédié aux clients professionnels.
- 3 Le mobilier d'accueil Renault Pro+ est identique aux autres comptoirs.

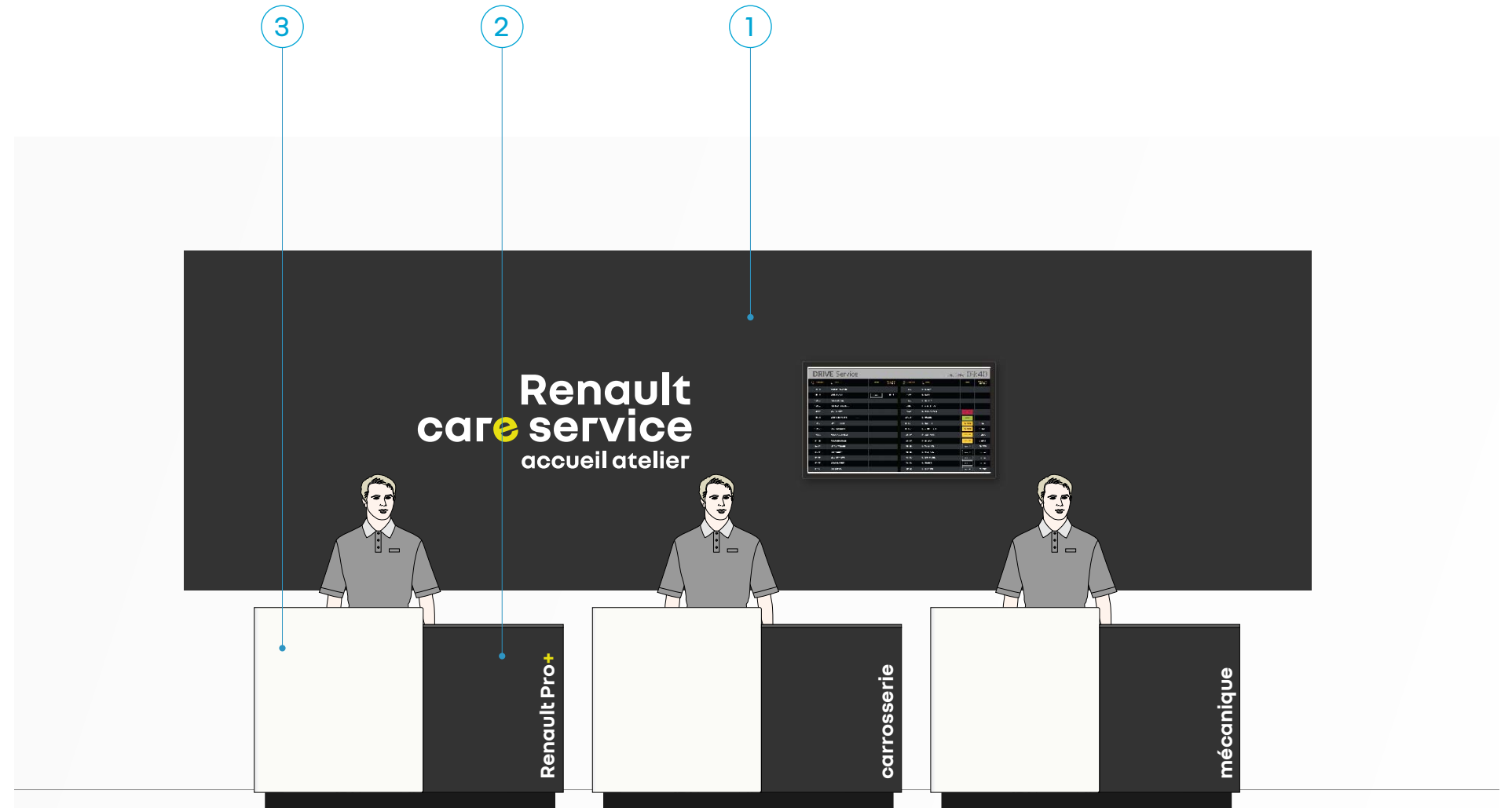

6.18 l'accueil service clients

pourquoi ?

L'accueil clients est implanté proche de l'entrée du showroom, de préférence perpendiculairement à l'entrée et contre le mur de l'atelier Renault Pro+

Un conseiller service Renault Pro+ est toujours dans cet espace.

comment ?

- 1 L'accueil est identifié par un rectangle gris foncé peint au mur comportant la mention "Renault care service".
- 2 Le mobilier d'accueil Renault Pro+ est identique aux comptoirs après-vente des sites Renault.
Un marquage adhésif comportant la signature "Renault Pro+" est toujours présent sur la face avant du mobilier.

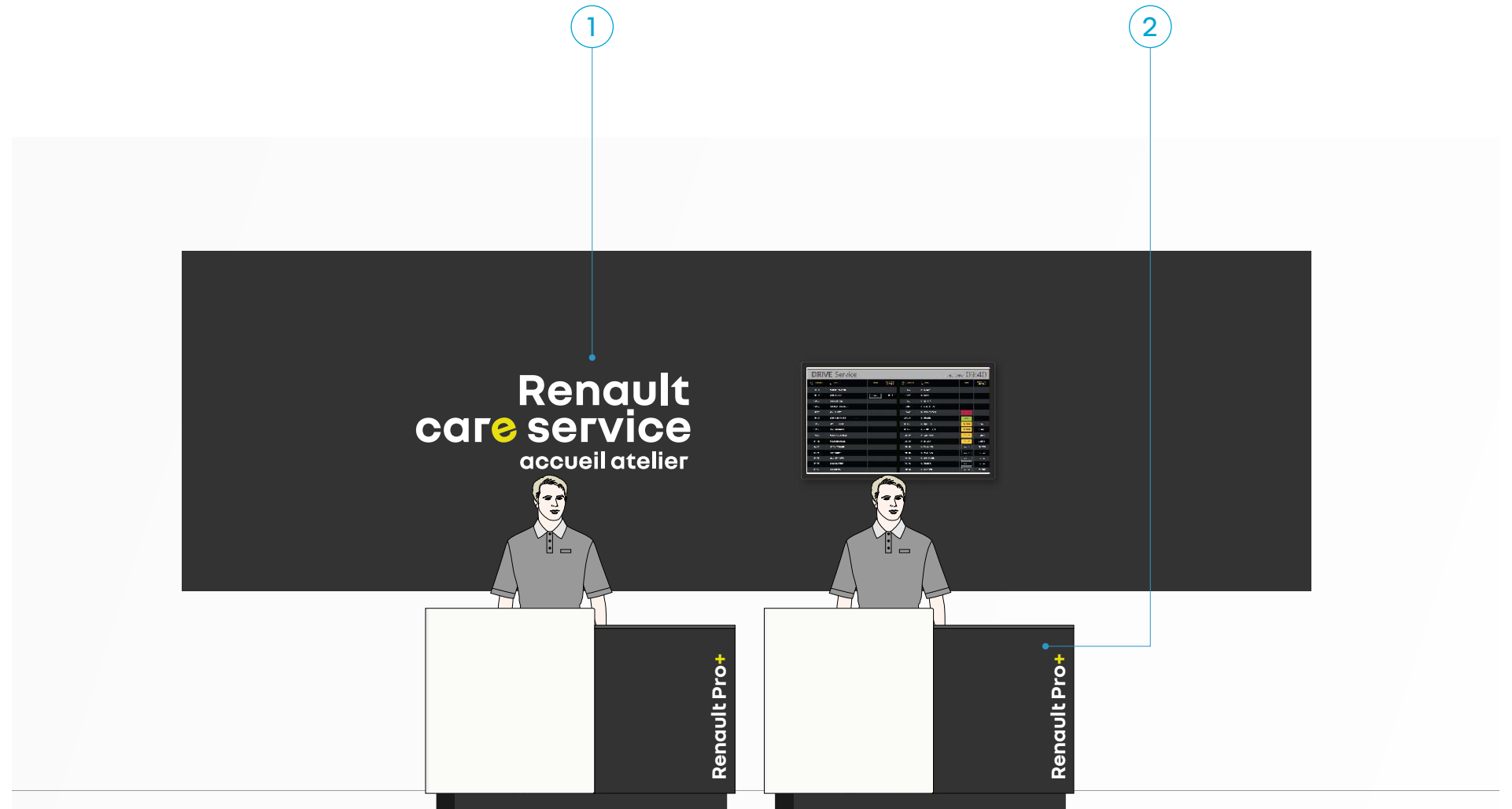
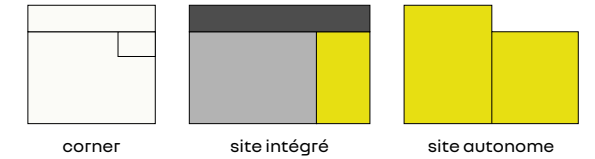

avertissement

La couleur du rectangle est en cours de définition et susceptible d'évoluer au cours de l'année 2023.

6.19 l'accueil service clients - variante

pourquoi ?

Lorsque les conseillers service Renault Pro+ sont dédiés à une activité (carrosserie ou mécanique), un panneau d'identification est suspendue au-dessus des mobiliers.

comment ?

- 1 L'accueil est identifié par un rectangle gris foncé peint au mur comportant la mention "Renault care service".
- 2 Le mobilier d'accueil Renault Pro+ est identique aux comptoirs après-vente des sites Renault.
Un marquage adhésif comportant la signature "Renault Pro+" est toujours présent sur la face avant du mobilier.
- 3 Un panneau comportant la mention de l'activité identifie le comptoir dédié à celle-ci.

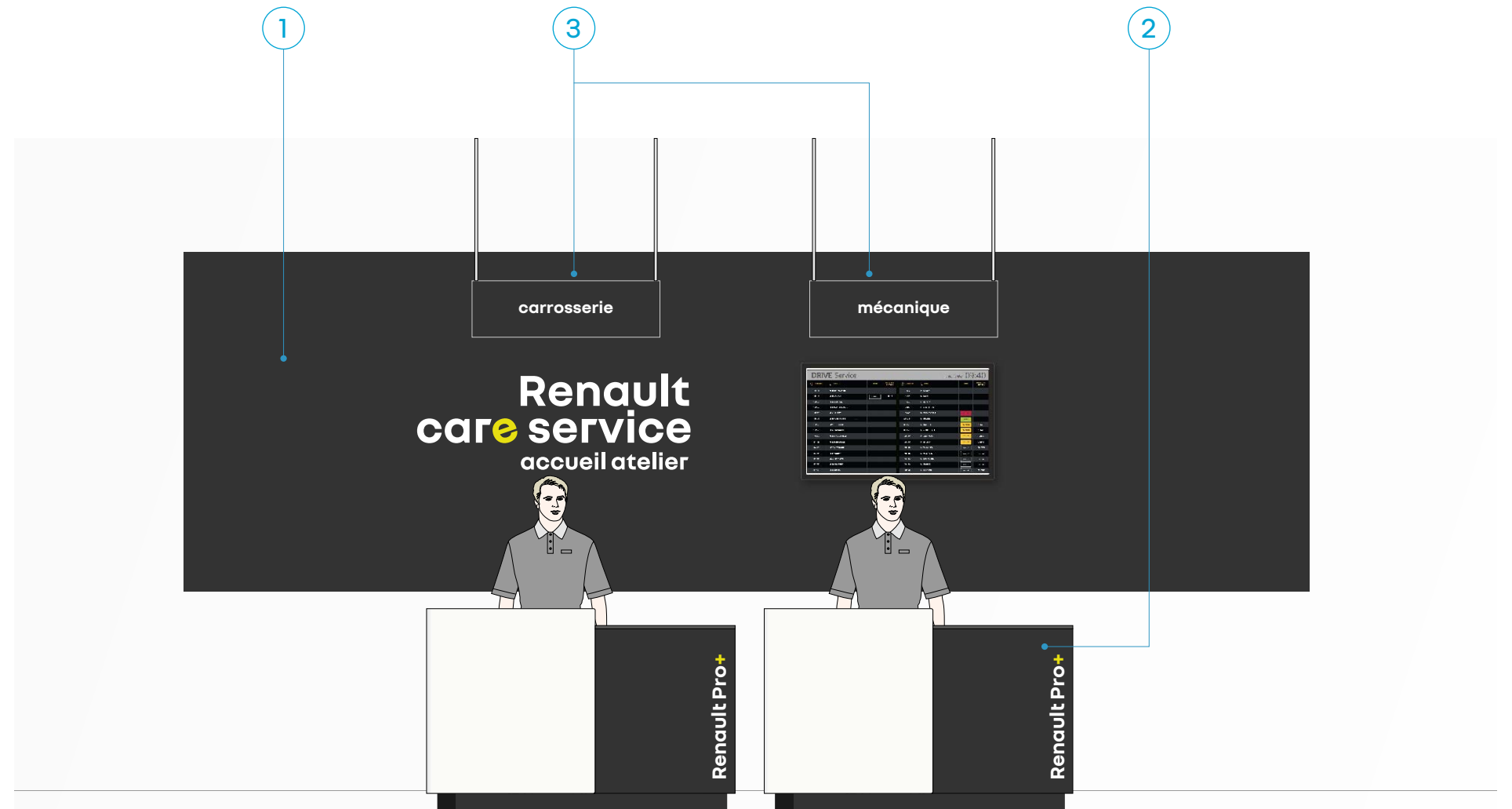
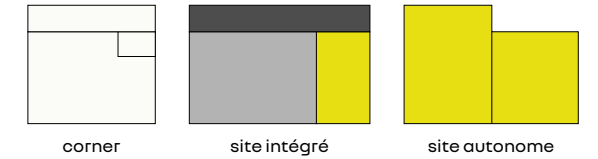

avertissement

La couleur du rectangle est en cours de définition et susceptible d'évoluer au cours de l'année 2023.

7

retrofit des affaires

7.1 tableau des composantes à mettre à jour

introduction

Pour une affaire existante, il est demandé de vérifier que toutes les composantes obligatoires sont présentes, conformément au standard pages 7 & 8 du document.

Afin de suivre l'évolution visuelle des standards, un retrofit de certains éléments doit être fait mi-2024 (lancement nouveau Master XDD).

Ces éléments sont listés dans le tableau ci-contre.

les composantes exterieures	le corner	le site intégré	le site autonome
drapeau Renault Pro+	non concerné	non concerné	obligatoire
totem Renault ou enseigne sur mât	non concerné	non concerné	obligatoire
marquages de façade Renault Pro+	non concerné	non concerné	obligatoire
arche ou mât d'aire Renault Pro+	obligatoire	obligatoire	obligatoire
oriflammes Renault Pro+	obligatoire	obligatoire	obligatoire
marquages des baies d'atelier Renault Pro+	recommandé	recommandé	obligatoire

les composantes interieures	le corner	le site intégré	le site autonome
mur de marque	non concerné	non concerné	obligatoire
promesse-clients Renault Pro+ / transformation (sur totem kakemono)	obligatoire	obligatoire	obligatoire
meuble accessoires ou kakemono accessoires Renault Pro+ (en cours)	obligatoire	obligatoire	obligatoire
plv 2x2 Renault Pro+ "charge" (si véhicule)	obligatoire	obligatoire	obligatoire
fresque Renault Pro+ (si véhicule)	obligatoire	obligatoire	obligatoire
totem-kakemono produits (si véhicule)	obligatoire	obligatoire	obligatoire
zone après-vente dédiée (care service)	-	-	obligatoire

7.2 les expositions extérieures

les composantes du retrofit

- 1 Les drapeaux sont mis à jour
3 drapeaux Renault pour les corners
et les sites intégrés, 2 drapeaux
Renault et 1 drapeau Renault Pro+ pour
les sites autonomes.
- 2 La face avant de l'arche signalétique est
échangée contre une face identique
comportant la signature Renault Pro+.
- 3 La face avant du mât d'aire est mise à
jour avec la nouvelle signature.
- 4 Les oriflammes sont mis à jour.
- 5 Le visuel de banderole promotionnelle
est mis à jour (lorsqu'elle existe).

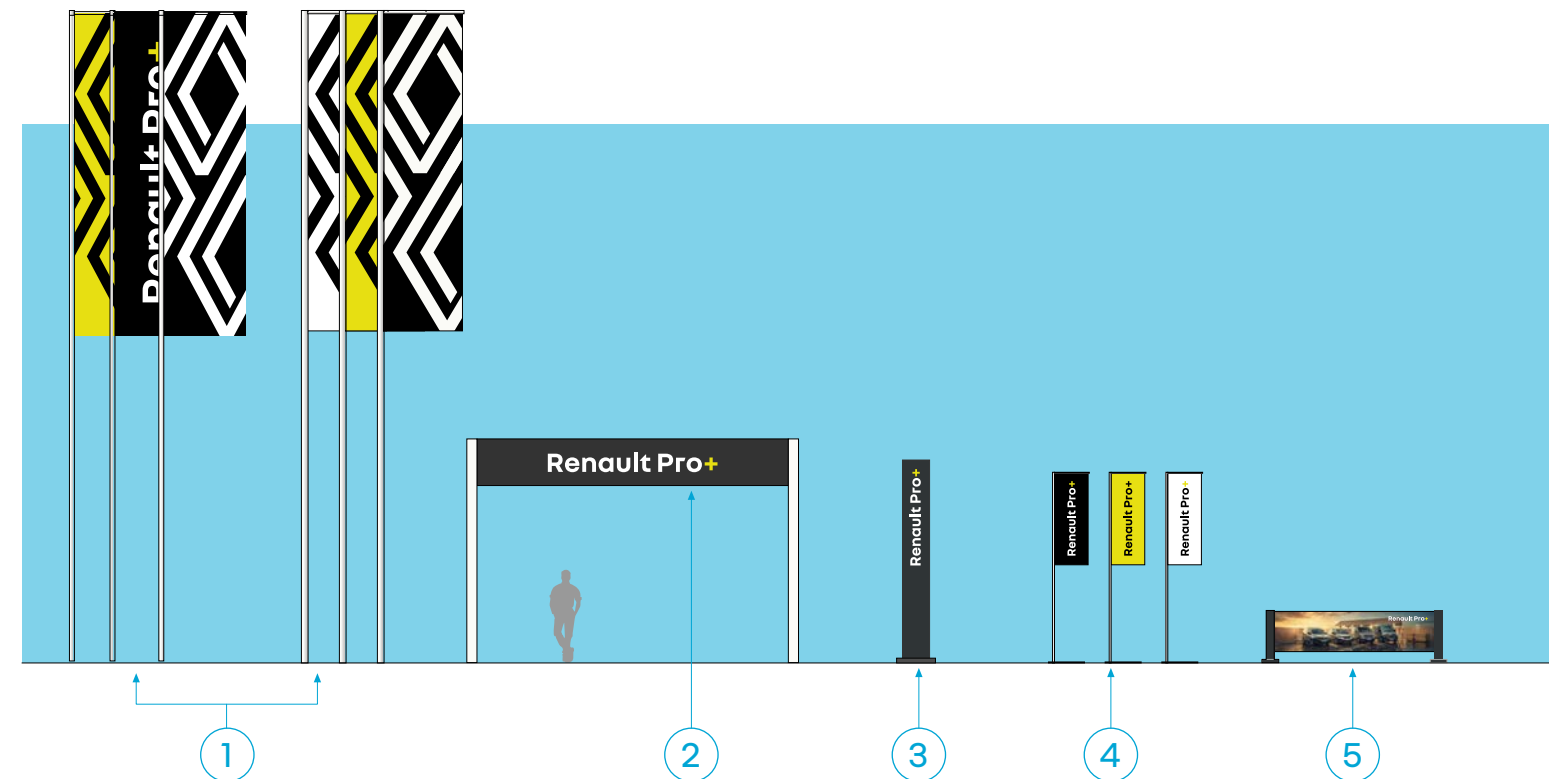
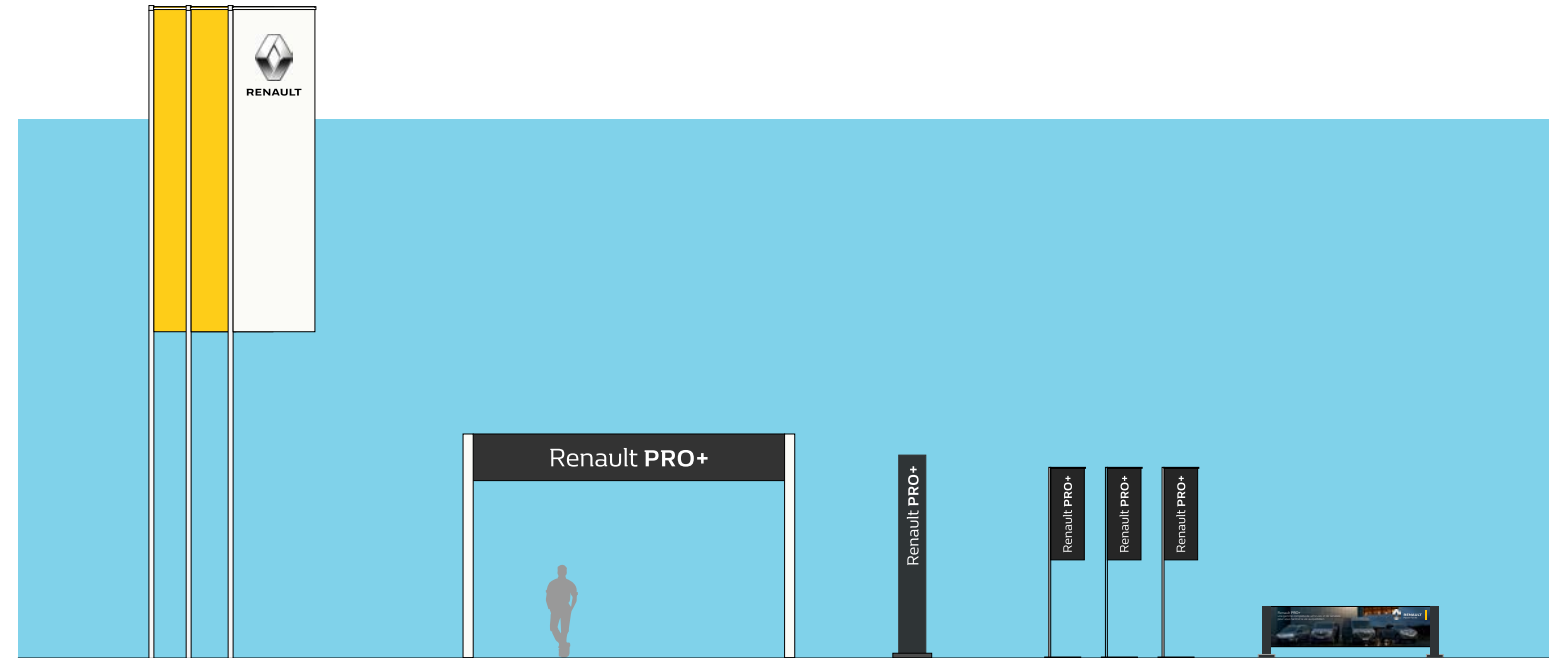

7.3 les sites intégrés Renault Pro+

les composantes du retrofit

- 1 Changement de la face du caisson d'identification implanté au-dessus de la porte d'entrée du showroom.
- 2 Changement de la mention lumineuse "atelier Renault Pro+" présente dans l'habillage des baies d'atelier.



7.4 les sites autonomes Renault Pro+

les composantes du retrofit

- 1 Retrofit des faces du totem Renault.
- 2 Changement de la signature lumineuse Renault Pro+ présente sur la façade principale.
- 3 Changement des drapeaux.

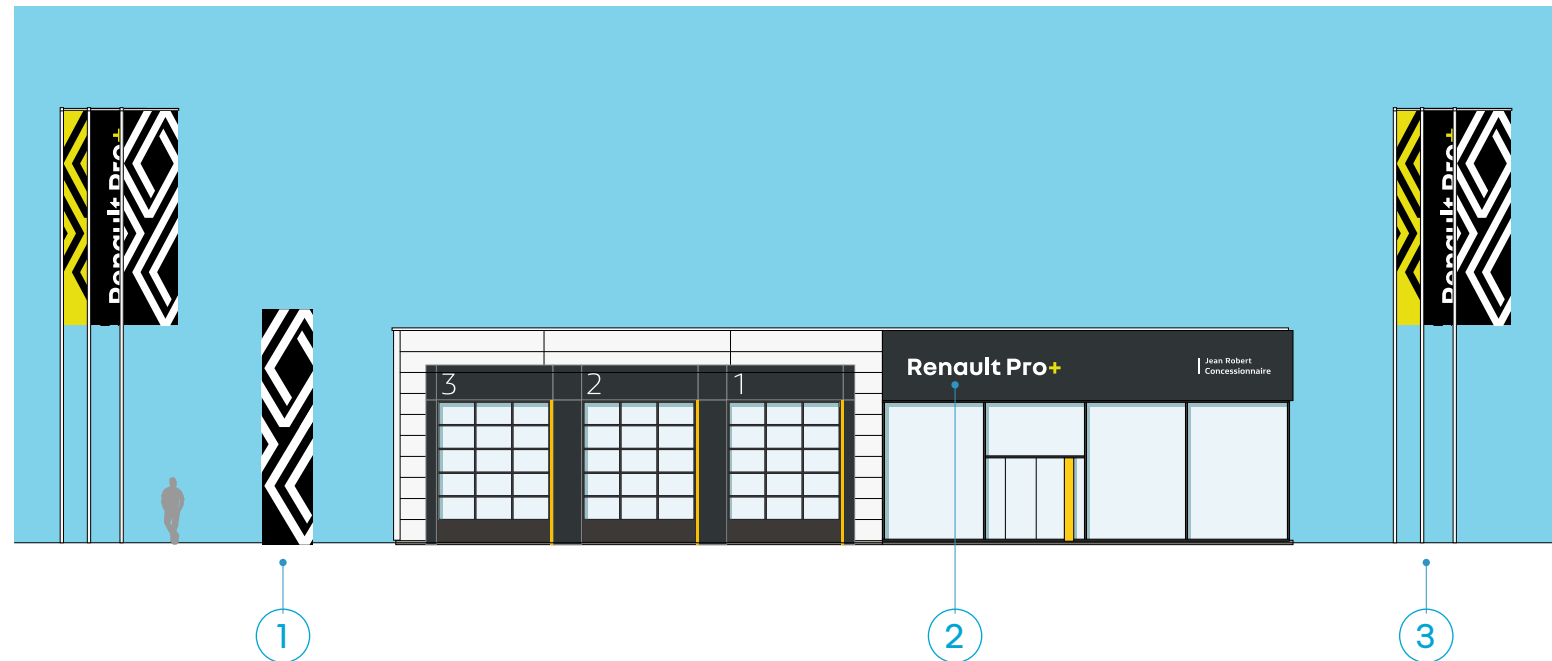
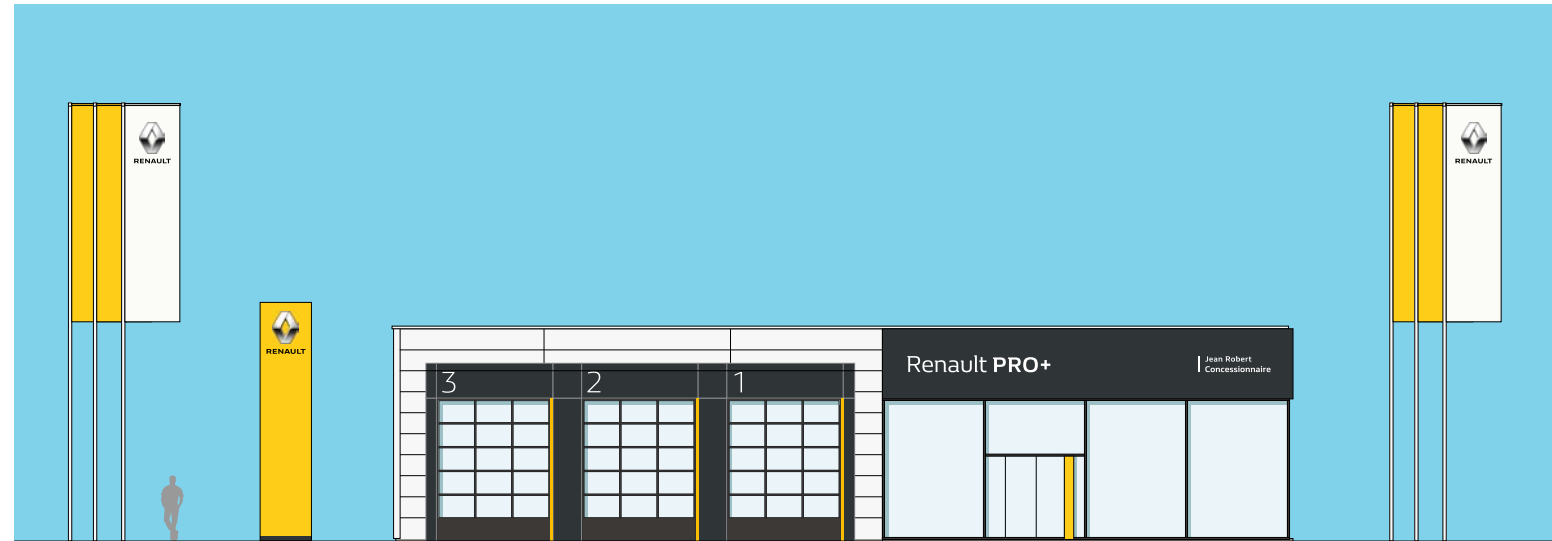

vous recherchez ...

- **des images, des photos ou des vidéos :**
www.mediatheque.renault.com/
Q/R sur le site internet.
- **des publicités, contenus POSM/PLV, contenus écran brandwall, contenus bar de marque,...**
www.act.diadeis.com/
Q/R sur le site internet et pour toute information, contacter votre agence locale Publicis.
- **des catalogues et des cahiers des charges techniques pour les contenants/supports du réseau commercial (POSM, signalétique intérieure et extérieure, architecture intérieure et extérieure)**
www.brandstores.renault.com/

Nota. Tous les fichiers PDF sont vectorisés : les images et plans peuvent être extraits par des logiciels maîtrisés par des agences ou fournisseurs (illustrator, inkscape,...).